EL DIARIO PALENTINO

EL DIA DE PALENCIA

Miércoles, 8 de Septiembre de 1993 — Núm. 16.148. Precio 80 pesetas

Fundado en 1881

Existe «una aproximación de posiciones»

La comisión mixta PSOE-CiU trató sobre el apoyo de los catalanes a los Presupuestos para 1994

Madrid (EFE).- El presidente del grupo parlamentario socialista, Carlos Solchaga, negó hoy que CiU haya puesto como condición para respaldar al PSOE en esta legislatura la obtención de nuevas compensaciones económicas para Cataluña.

Solchaga aprovechó una rueda de prensa celebrada tras el plenario del grupo socialista para salir al paso de las informaciones periodísticas en las que se afirma que la coalición nacionalista exige el cumplimiento de un amplio bloque de demandas autonómicas a cambio de su apoyo global al Gobierno.

"Por lo que yo conozco -y creo conocer todo lo relevante sobre esta cuestión- debo desmentir que la delegación catalana ni ayer, ni en ningún otro contacto con el Gobierno o con el PSOE, haya puesto condiciones previas sobre nuevos desarrollos autonómicos", afirmó.

El portavoz socialista, que rehusó entrar en detalles sobre la reunión ayer de la Comisión Mixta PSOE-CiU, aseguró que "ni se habló de nuevos aspectos autonómicos, ni se habló prácticamente del 15 por ciento".

Solchaga

Miguel Roca

En este sentido añadió que ambas delegaciones consideran que la discusión sobre la cesión parcial del IRPF a las Comunidades Autónomas "va por su cauce normal y es una negociación multilateral que tiene su foro final de decisión en el Consejo de Política Fiscal y Financiera".

El presidente del grupo socialista expresó, a pesar de sus reticencias a desvelar el contenido de la reunión, su "impresión optimista y positiva" e indicó que es "altamente probable que socialistas y nacionalistas catalanes alcancemos acuerdos en materia presupuestaria".

"En las grandes líneas de la política presupuestaria hay muchos puntos de aproximación, y otros en los que se está discutiendo cómo aproximar posiciones", señaló.

SOLCHAGA Y ROCA: APROXIMACION DE POSICIONES

El presidente del Grupo Socialista, Carlos Solchaga, y el portavoz del Grupo Parlamentario Catalán, Miquel Roca, reconocieron al término de la reunión de la comisión mixta PSOE-CiU que hubo "una aproximación de posiciones" respecto a la negociación de los Presupuestos Generales para 1994.

Al término de la reunión, Solchaga y Roca comparecieron brevemente ante los periodistas para anunciar que la comisión se reunirá probablemente la semana próxima y se mostraron optimistas respecto a los avances conseguidos en esta reunión.

Roca manifestó que se había hablado de "cosas concretas", de "medidas de fomento de la economía productiva por parte del Gobierno" y señaló que ahora las partes harán llegar a sus formaciones políticas respectivas las propuestas anoche para su debate.

IRPF

Asimismo, el portavoz de CiU indicó que durante la reunión se les había informado de la marcha de las negociaciones sobre la cesión del 15 por ciento del IRPF a las Comunidades Autónomas, pero -precisó- que no se había producido un debate al respecto.

HOY EN EL DIARIO PALENTINO

PALENCIA

6 Los sindicatos piden a TRAPA documentación sobre los despidos

7 La Policía Local actuó de paisano antes de autorizarlo el Gobierno Civil

9 Urbanismo retrasa la informatización geográfica de la ciudad

PROVINCIA

15 AGUILAR DE CAMPOO y CERVERA DE PISUERGA

16 POBLACION DE CERRATO

17 BALTANAS, AMPUDIA y LANTADILLA

DEPORTES

23 Grave lesión del exmorado Molinero con el Andorra

Se presentó esta mañana y se celebrará el 26 de septiembre

III Día de la Bicicleta PRYCA-Ciudad de Palencia

Esta mañana, en el Hotel Europa Centro de Magaz de Pisuerga, se presentaba una nueva edición del Día de la Bicicleta que patrocina PRYCA. En la foto de *LUIS*, presidencia del acto, con el director de PRYCA, Luis Manuel Olaizola, en el centro

(Información en pág. 8)

Por irregularidades en la adjudicación de obras de la Diputación

Cuatro personas involucradas en la denuncia que presentó APP

Dos técnicos de la Diputación Provincial y otros dos responsables de la empresa constructora "Egain, S.A" son las personas a las que hasta la fecha se les han imputado los hechos que en su día denunciara Agrupación Palentina Popular ante el juzgado número dos de Palencia por un presunto delito de prevaricación y tráfico de influencias.

Mateo Gallego, jefe de los Servicios Técnicos; José Ramón Andrés Ibáñez, técnico del departamento de Fomento; Oscar Llanos, gerente de "Egain, S.A" y miembro del Comité Ejecutivo Provincial de PP, y Rufino Cuesta, responsable de esta empresa constructora, son las cuatro personas a quienes se les imputan determinadas irregularidades administrativas en la adjudicación de obras dependientes de la Diputación Provincial.

Según declaró a esta Redacción Mauricio Bugidos, titular del juzgado número dos de Palencia, las razones por las que a estas cuatro personas se les han imputado los hechos denunciados por APP se deben a los indicios de culpabilidad detectados durante la instrucción del sumario, así como a un intento del juez por salvaguardar las garantías procesales de este cuarteto.

(Información en pág. 5)

M.C.D.2022

JUEVES
9

Santoral: Nuestra Señora de Aránzazu. Santa María de la Cabeza. Ss. Pedro Claver, patrono de las Misiones entre negros, Odger dc.; Ciarán ab.; Gorgonio, Severiano, Felicia, Doroteo, Jacinto, Alejandro, Tiburcio, Estratón, Rufino, Rufiniano ms.; Audomaro ob.; Queramo ab.

Sale el sol a las 07,50 h. y se pone a las 20,34 h. La luna sale a la 01,21 y se pone a las 15,38. Cuarto menguante a las 8,26 en Géminis.

REFRAN: "No entiende ni sabe letra sino por el libro de su aldea".

EFEMERIDES

1609 Tratado de Madrid sobre el reconocimiento de fronteras entre España y Marruecos.

1941 La División Azul española se incorpora a la lucha contra los soviéticos en el sector de Leningrado.

1956 El presidente Nasser de Egipto rechaza el plan estadounidense sobre el canal de Suez.

1974 Un terremoto sacude el norte de Africa, en especial Argelia, y arrasa las poblaciones de Orleansville y la región de Uadi Chelif, causando la muerte a 396 personas y heridas a otras 900.

1977 Rafael Alberti renuncia a ser diputado por el PCE.

1986 Mueren cien personas en Nigeria al chocar dos barcos frente a las costas del Estado de Rivers.

1988 Grandes inundaciones en Bangla Desh al desbordarse el río Brahmaputra. Mueren 800 personas y hay 25 millones (la cuarta parte de la población) de afectados.

EL DIARIO PALENTINO
EL DIA DE PALENCIA

Palencia: Mayor, 67 – 34001. Apartado de Correos, 17.
Teléfonos: Redacción, 744822. Anuncios y suscripciones, 740417.
Administración,740258 FAX, 743360
D.P.: P-2-1958
Presidente editor: José Luis Alonso Almodóvar ; **Gerente:** José Luis Alonso Cruz
Director: Mariano Valero. **Subdirector:** Carlos Martín Santoyo
Redactor jefe: Gonzalo Ortega Aragón. **Jefe de talleres:** Francisco del Campo

VENTANAL

Becerril de Campos: Paraje de La Venta.–(Foto de Juan Luis Hoyos)

Si desea publicar fotografías de su localidad en el "Ventanal", envíelas a El Diario Palentino, Redacción. C/ Mayor, 67 - 34001 Palencia. Indique el lugar y el autor. Formato

CARTELERA

ORTEGA: María José Goyanes, Iñaki Miramón y Enric Mayó en: *"La muerte y la doncella"* (8,30-11)
AVENIDA 1: *"Atrapado en el tiempo"* (T) (5,30-8,15-10,45)
AVENIDA 2: *"Sliver"* (Acosada) (18) (5,30-8,15-10,45)
AVENIDA 3: *"Las tortugas Ninja III"* (T) (5,30-8,15-10,45)
AVENIDA 4: *"Una proposición indecente"* (13) (5,30-8,15-10,45)
AVENIDA 5: *"El abogado del diablo"* (18) (5,30-8,15-10,45)
AVENIDA 6: *"Daniel el travieso"* (7) (5,30-8,15-10,45)
BOSTON 1: *"Jennifer 8"* (18) (5,30-8,15-10,45)
BOSTON 2: *"Hot shots-2"* (T) (5,30-8,15-10,45)
BOSTON 3: *"Bambi"* (T) (5,30-8,15), *"Dos espías en mi cama"* (16) (10,45)

SORTEOS

Lotería primitiva

Jueves, 2 de septiembre
7-10-15-18-19-21
C 4 – R 0

Sábado, 4 de septiembre
20-22-27-31-38-39
C 26 – R 3

BONOLOTO

Lunes, 6 de septiembre
14-16-25-43-46-48
C 13 – R 0

Martes, 7 de septiembre
4-11-22-26-39-44
C 24 – R 2

Miércoles, 1 de septiembre
10-11-14-44-45-46
C 24 – R 9

Viernes, 3 de septiembre
3-7-9-22-30-33
C 47 – R 4

ONCE
n.º premiado ayer
09020

FARMACIAS

Miércoles, 8: Don Valentín Merino Lozano (Hnos. López Francos, 1) y D. Enrique Junco Calderón (Avda. Valladolid, 4).

Jueves, 9: D. Alberto José Torres Michelena (Avda. Calvo Sotelo, 1) y D.ª María Carmen Gutiérrez Martín (María de Molina, 12).

Servicio Nocturno: Don José María Fernández Nieto (Mayor, 40). Tfno. 742470. Diariamente desde las 10,30 de la noche.

TELEFONOS

Hospital General "Río Carrión"	72 29 00
Ambulatorio	74 40 11
Hospital Provincial "San Telmo"	72 82 00
Cruz Roja (oficinas y coordinadora)	70 05 07 - 70 05 03
Cruz Roja (urgencias)	22 22 22
Clínica "Virgen de la Salud"	74 77 00
Ambulancias	75 22 40
Ambulancias Cruz Roja	74 41 46
Ambulancias Vipamiel	84 46 76
Ambulancia UCI móvil	74 80 23
Servicio de asistencia mecánica y grúa permanente	75 13 85
Policía (urgencias)	0 91
Cuerpo Nacional de Policía	74 30 11
Protección Civil	0 06
Bomberos (Palencia capital: 080)	72 11 11
Subsector de Tráfico	72 06 88
Guardia Civil	0 62
Policía Municipal (092)	74 76 77
Ayuntamiento	71 81 00
RENFE -información-	74 30 19
Autobuses RENFE	74 32 22
Taxis: Parada Federación	74 21 26
" " Pasaderas	74 08 10
" " San José	72 00 16
" " San Lázaro	72 20 76
" " Est. RENFE	74 39 19
Iberdrola, averías	74 25 57
Asociación de Alcohólicos Rehabilitados de Palencia (A.R.P.A.)	72 89 58
Teléfono de la vida ADEVIDA. Palencia	72 89 54
Teléfono información para la mujer (900)	19 10 10
Hospital Psiquiátrico "San Luis"	72 09 00

ACTOS Y CONVOCATORIAS

Universidad de Valladolid.-Se ha puesto en marcha un nuevo procedimiento de matrícula en ocho centros. El plazo será hasta el 30 de septiembre para alumnos de 1º y primera vez, así como para los que aprobaron todo en junio, y del 1 al 15 de octubre para el resto. En los demás centros el plazo es hasta el 15 de septiembre para alumnos de primera vez y hasta el 30 de septiembre el resto de los alumnos. La información al respecto está detallada en los tablones de anuncios de cada centro.

Instituto Alonso Berruguete.-El plazo para formalizar la matrícula oficial del curso 93-94 será durante los días 8, 9, 10, 13 y 14 de septiembre.

Escuela de Artes y Oficios.-El plazo de marícula para el curso 93-94 por enseñanza oficial permanecerá abierto del 9 al 16 de septiembre en las modalidades de Bachillerato de Artes y en Enseñanzas Artísticas. La formalización de matrícula se realizará en la Secretaría del Centro de 10 a 13,30 horas.

Adoración Nocturna.-El Sagrado Corazón de Jesús celebrará su vigilia mensual ordinaria en la noche del 9 al 10, en la iglesia de San Francisco, a las 10,30. Nuestra Señora del Carmen lo hará en la noche del 11 al 12 de septiembre, en el mismo lugar y hora.

Escuela Oficial de Idiomas.-Plazos para realizar la matrícula oficial para el curso 93-94: los alumnos antiguos, hasta el 14; alumnos nuevos, del 15 al 22, excepto sábados. Horario de matrícula, de 9 a 14 horas. Más información en la secretaría del centro (C. Los Trigales s/n, teléfono 74 23 49 y 74 23 54).

Formación Profesional a Distancia.-Hasta el viernes día 10 está abierto el plazo de preinscripción para el Módulo de nivel 2 Mantenimiento en Línea (modalidad de enseñanza a distancia), para mayores de 18 años. Horario de 9 a 14 horas. Más información tlfno 720312.

M.C.D.2022

Arqueologías

En el tema de la arqueología ocurre, muchas veces, como en el de las autopsias. Que todo se deja para el dictamen de los expertos y casi nunca llega. O si se ofrece, nada resuelve.

Digo que muchas veces, porque en otras sí hay informes válidos y esclarecedores. Lo que evita falsas expectativas, extrañas interpretaciones y enredos de camarilla.

Dos recientes hallazgos arqueológicos en nuestra provincia han llamado la atención en diversos sectores de la cultura. Me refiero a la portada románica de San Zoilo, en Carrión, y a los enterramientos de Hontoria de Cerrato.

Sobre ellos se han publicado noticias de primera impresión. Pero se han empezado a oír algunas elucubraciones, un tanto desquiciadas en ocasiones, fruto de la distorsión valorativa de tan buena voluntad como tan escasa información. Y es que, en el terreno arqueológico, la voz popular suele andar por andurriales poco cimentados. Y lo mismo se cree que una piedra es el coliseo romano que te valora un capitel para poyo de puerta tertuliera.

Por eso, seguramente sea conveniente que la oficialidad experta se pronuncie cuanto antes sobre los hallazgos, con valoraciones ajustadas, sin detrimento de posteriores puntualizaciones más avanzadas.

Sobre lo de Carrión y lo de Hontoria me han llegado comentarios extralimitados, con euforias al uso y con fabulaciones flechadas. El tiempo puede encargarse de engordar cábalas y extralimitaciones, que luego podrían enredarse con los resultados y las actuaciones finales.

Posiblemente, ni lo románico de San Zoilo ni los sarcófagos de Santa Columba merezcan la ponderación de hallazgos extraordinarios, sino todo lo contrario. Porque sobre el románico palentino, a pesar de magníficos estudios y de innumerables refritos, no se ha dicho la última palabra. Y porque, en una provincia con centenares de despoblados, el hallazgo de enterramientos puede ser, de hecho lo es, un caso frecuente.

Creo que ambos casos están dentro de la lógica, lo que resta espectacularidad a los hallazgos, que no quiere decir que no tengan su importancia cultural. La temprana repoblación de nuestra provincia sembró materialmente de románico nuestros poblados y granjillas. Enormes cantidades, interesantes o no, desaparecieron con los despoblamientos y con las obras de ampliación de edificios religiosos. Y otra parte puede estar, como en San Zoilo, oculta por nuevos muros o reaprovechada en nuevas edificaciones.

Es decir, que estaba claro que en San Zoilo hubo románico y el hallazgo viene a confirmarlo. Como está claro que, bajo nuestras tierras de labor, se ocultan cientos de necrópolis de diversas épocas, sobre todo medievales y más adelantadas. Haberlas, haylas, su hallazgo es lógico y su importancia arqueológica siempre relativa. La historia está ahí y estos descubrimientos la corroboran. No la hacen nueva, sino más precisa.

Sin trampa ni cartón

Promesas al viento

Mariano VALERO

Tenemos recientes las pasadas elecciones generales. Las del 6-J. Como es habitual, en éstos y en cuantos comicios han sido, y seguramente serán, nos ha tocado escuchar muchas promesas que ya están olvidadas. Unas, porque son realmente pura ciencia ficción. Otras, porque se hicieron sólo pensando en la rentabilidad electoral. Y algunas porque aunque haya intención de ponerlas en práctica unas circunstancias u otras lo van a impedir. Máxime en la situación de correlación de fuerzas existente en el Parlamento, donde no hay una mayoría absoluta y los pactos ya se sabe, cuestan un "riñón" y muchas concesiones no previstas.

Que conste que a priori no estamos dirigiendo esta reflexión hacia nadie en particular. Sabido es que todos los partidos políticos hacen lo mismo en esas circunstancias. Los votos son los votos y sin ellos un partido no es nada. Por eso es frecuente moneda de cambio ofrecer lo que no está escrito. Aunque sean simples faroles que el viento se encarga de llevarse con la más leve brisa. Otra cosa es que los ciudadanos sepamos o no, queramos o no, apuntar esos faroles para llegado el caso "apagarlos" en las narices de quien los lanzó. Porque en las urnas eso se puede hacer.

No obstante y aunque digamos que todos los partidos hacen lo mismo, lo cierto es que sólo a los que llegan a gobernar y asumen responsabilidades y poder se les puede echar en cara los ofrecimientos incumplidos. Por eso tenemos que referirnos a lo que está ocurriendo en la actualidad con los que detentan el Gobierno, que no son otras que las huestes de Felipe González y su partido. El y ellos recibieron el 6-J el respaldo mayoritario de la ciudadanía y a ellos es a quienes debemos hacerles el "marcaje" correspondiente para exigirles que cumplan con sus promesas.

Entre ellas la de garantizar el poder adquisitivo de las pensiones. Utilizando además el argumento del miedo y de que los otros, si ganaban, no iban a hacerlo. Esto proporcionó sin duda muchos votos a Felipe González. Son varios millones los pensionistas que "comen" de papá Estado. Tantos que como no se haga una política acertada pueden llevar al sistema a la quiebra. Ahora, una vez ganadas las elecciones, las garantías prometidas parece que son menos. O se les está tratando de poner algunos peros. En forma de subidas menores de las previstas o con fórmulas destinadas a que el número de pensionistas no siga creciendo en la progresión actual.

Así ocurre que ahora en vez de 15 años vamos a tener que cotizar un período más largo para tener derecho a la correspondiente pensión por jubilación. Y nos van a fastidiar bien. Dice el ministro que esta medida afectará fundamentalmente a los que estamos entre los 30 y 40 años, porque las generaciones mayores llevan una media de 35 años cotizando y por tanto no van a tener ningún problema. A mí, señor ministro, las estadísticas no me valen. Sólo sé que estoy entre los 30 y 40 y me siento seriamente perjudicado por la nueva medida. Una medida de la que ustedes debían haber hablado en la pasada campaña. Y no lo hicieron. ¿Por qué? Con mentiras, o verdades a medias -que es peor-, no vamos a ninguna parte.

Desde la Calle Mayor

"Vuelta al cole"

Carlos M. SANTOYO

*Como comentábamos recientemente en estas mismas páginas, estudiar se está convirtiendo en un lujo. Y la brutal subida de las tasas universitarias supone una especialísima sangría para alumnos de ciudades sin Facultades, caso de la olvidada **Palencia**, pues a ese incremento de los gastos de "papeleo" se une el desplazamiento diario a **Valladolid** -el precio de la gasolina ha supuesto un "pálo" adicional– ... y en otros muchos casos el cambio de residencia, obligados los aspirantes a licenciados por esas carreras que solamente se imparten en provincias lejanas. Las que exigen colegio mayor, pensión, hotelito o piso compartido.*

*Pero no queremos repetirnos con "lo" de los universitarios, cuyo esfuerzo económico-mental pocas veces se refleja en una salida al término de la especialidad elegida. Esta vez el protagonismo corre a cargo de los niños, a punto de iniciar esa denominada **"vuelta al cole"** que también supone, por otros motivos, una espectacular manera de explotar los bolsillos de los padres.*

Dicen que el regreso a la escuela de los chavales supone unos veinte mil duros por cabeza. Y es que antes con un cuaderno, un lápiz y el juego de compases que regalaban los tíos el día de la Primera Comunión, junto a la herencia de los libros de texto, ropa o calzado de los hermanos mayores, prácticamente bastaba. Sin embargo, de un tiempo a esta parte esa "vuelta al cole" ha derivado en un rito. En un acontecimiento social similar a aquéllas celebraciones de la mayoría de edad de las mujeres que uno veía de pequeño en las películas.

Que un chavalito comience estos días a estudiar en escuelas públicas, colegios privados o guarderías lleva implícito, por exigencias sociales y no educativas, la adquisición de chandal, zapatos, cuadernos, abrigo, niki, mochila, camisa, libros, deportivas, babi, pinturas y un largo etcétera en el que se incluyen infinidad de vanalidades, a las que hay que sumar obligaciones como matrícula, comedor o el donuts-bocata del recreo. Y como los críos están en edad de crecer, la inversión en ropa representa un despilfarro al no servir al curso siguiente y no estilarse como antes que el hermano pequeño la herede.

Estudiar, para los mayores, se ha convertido en el más difícil todavía. Complicado por la exigencia de nota para determinadas carreras, los gastos extras para universitarios de provincias sin Facultades o esas pésimas perspectivas de empleo a la conclusión de la licenciatura.

Estudiar, para los pequeños, conlleva una larga serie de lujos-obligaciones que a estas alturas del año relegan a un segundísimo plano el verdadero sentido del retorno a las aulas por ese afán de los padres de que el niño vista "mono" y, si es posible, de marca. !Faltaría más!

*Estudiar, para grandes y pequeños, cuenta en **Palencia** con la dificultad añadida de los suspensos de junio al celebrarse los exámenes de recuperación en septiembre y no poder disfrutar por ello plenamente de las fiestas de **San Antolín**.*

Estudiar, en definitiva, es en los últimos tiempos para muchos un coñazo. Con perdón.

M.C.D.2022

El icosaedro

Los reinos de Babel

Tomás HOYAS -ICAL-

Erase una vez un esferoide absurdo poblado por las más discriminadas razas y genotipos. Desde tiempos inmemoriales, acaso desde los orígenes, las estirpes y linajes que lo poblaban se habían sentido casi orgullosas de poseer diferencias, de sus específicas particularidades. Probablemente, el hecho de no poder comunicarse con una mínima fluidez fuera una de sus máximas presunciones: una jubilosa e inalienable razón que justificaba lo que ellos suponían esencia. Babelia había surgido, arrogante, como un templo erigido en honor a la incomprensión. Sus habitantes, si acaso conseguían entenderse, huían de sí mismos amedrentados o vanidosos. La historia lo atribuía a la arrogancia y al miedo.

No recuerdo quién pudo comenzar a relatarme este cuento, ni alcanzo a recordar, siquiera vagamente, un posible final. Probablemente porque no quise escuchar atenta o displicentemente: al fin y al cabo, poco había que analizar en esa parábola que se iniciaba de un modo tan absurdo, tan inconsecuente. Pero, pasados tiempos y memorias, acaso haya comenzado a cobrar un mínimo sentido: a la nueva luz de casi todas las estupideces cotidianas.

Reconozco que soy analfabeto en muy diversos idiomas, probablemente por desidia, tal vez por torpe presunción. Pero no estoy, en absoluto, orgulloso de ello. Me fastidia enormemente no alcanzar a entender a algunos de mis probables interlocutores. Puedo comprender el sencillo y resignado tormento diario del millón y pico de analfabetos de este país: condenados a algún tipo de incomunicación cuando acaso están dispuestos al más ingenuo conocimiento.

Por eso y por mucho más se me revuelven intestinos y meninges cuando los absurdos partidismo y soberbias pretenden eliminar el castellano –o cualquier otra lengua, ¡qué más da!– de los estudios primarios en Cataluña. Catalán exclusivista y por cullons. Qué sublime gilipollez. Qué absurda exposición de impotencia mental. Qué ostentoso desprecio de una fórmula –y por simple fórmula, indispensable– de expresión y conocimiento. Y yo que envidiaba a los catalanes por disponer de dos maravillosas formas de comunicación, cuando –al parecer– se trata de carecer incluso de una.

Pero me rebelo aún más cuando advierto que los miembros del Pen Club Internacional –presunta e inabordable crema de la más pretenciosa intelectualidad– aceptan, en su congreso compostelano, el gallego como lengua oficial (perfecto, plausible hasta la extenuación), pero no el castellano (deplorable, presuntuoso y hueco). Comparezco a los responsables, me ofrezco para pagarle –generosamente– un enérgico traductor/traidor a Jorge Amado o a Ernesto Sábato. La oferta seguirá en pie hasta el fin de los siglos.

Uno ya soporta con enojosa resignación demasiados atentados diarios, llenos de sufrir el espantoso teleñol (Marcos Marín) que se mantiene a nivel de o golpea con mano derecha. Tenemos que tolerar el enigmático, desleal y críptico politiqués (Amando de Miguel) que señala la semanticidad de la géstica directorial o dinamiza la turbulenta atonía coyuntural. Nos abruma el dictatorial espanglish que testea sin probar o inicializa para iniciar. Incluso, para evitar que me tachen de machista, habré de escribir policío y jueza, autodidacto, curo y sacerdota.

En la inacabable historia de la estupidez humana deberíamos exigir un lugar privilegiado. Probablemente ya se nos haya otorgado. Si algo inalienable, creativo y eficaz posee el ser humano es su lengua, hermana siamesa de su concepción del mundo, de sus alegrías, tristezas, discrepancias y conformidades. Y nadie puede dudar que mayor, mejor conocimiento de una o -¿por qué no?– varias ha de contribuir indefectiblemente a su progreso como persona en plural. ¿Por qué resignarse a soñar en un único camino amurallado? ¿De dónde la satisfacción de la soberbia individualidad y el desconocimiento?

Los hombres de Babelia extendieron sus arrogantes temores por todo el mundo. Se sentían vigorosos, enérgicos y cargados de razones. Pero no dejaban de lamentarse entre rechinantes e incomprensibles gemidos. No sabían discrepar con los dioses ni platicar con los vientos contrarios.

Carlos MENDEZ

El fax nuestro de cada día

Amnesia

Marco Antonio PORRAS

Creo recordar que, cuando lo de **Mohedano**, su Jaguar y su presunta dimisión, ya dijimos que nos habían engañado como a chinos –o sea, como **Vargas LLosa** a **Fujimori**, al que le escatima los impuestos desde Londres-, porque si el barbado socialista daba mala imagen para ocupar la secretaría general del grupo parlamentario, tampoco era muy propio de un diputado usar el coche de un empresario amiguete en entredicho. Así que, puestos a abandonar un puesto, hay que ponerse del todo.

Ahora Mohedano va a ser portavoz de los socialistas en la Comisión Constitucional del Congreso y uno sigue pensando que para este viaje de cargos no hacían falta las alforjas de la dimisión, de la presunta dimisión, del presunto cese o de lo que fuera, que ellos sabrán, porque a nosotros no nos lo dejaron claro. Confunde, que algo queda.

Aprovechando la vuelta al curso –la "rentrée", dicen algunos que saben idiomas-, nos han dado otro gato por liebre, pues ya me dirán si no están igual de obligados a guardar la ética un portavoz de comisión y un secretario de grupo, diputados somos y en el Congreso nos encontraremos.

Dijimos también en su día –y con esto me está quedando un fax de autocitas, ruego que me disculpen– que España era estos días un país de olvidados, que nadie se acordaba ya de Mohedano y otros nombres que fueron primera página en la última temporada. Que el tiempo, en fin, lo borra todo, además que curarlo. Y si son un par de meses de estiaje, mejor que mejor, pues se seca hasta la memoria.

Los socialistas se han vuelto a aprovechar de nuestra facilidad para el olvido y ésa ha sido siempre su mejor arma, elevada a artimaña electoral. Fraguaron la victoria en el último 6-J cuando **Felipe González** se inventó a mitad campaña tres o cuatro palabras para el futuro –empleo, solidaridad y no sé qué más... ¿ven cómo se olvidan?-, mientras **Aznar** se puso machacón con el pasado, con el balance de la década, con el paro, la corrupción, el despilfarro público, etc.

Recordar es volver a vivir, dijo alguien. A los españoles no nos gusta revivir lo que leemos en el periódico. Los papeles se van con el camión de la basura o se queman en el fuego de la chimenea. Felipe, ¿hasta cuándo vas a abusar de nuestra amnesia?

M.C.D.2022

Por presuntas irregularidades en la adjudicación de obras

Cuatro personas involucradas en la denuncia que APP presentó contra responsables técnicos y políticos de la Diputación

Jorge CANCHO

El titular del Juzgado número dos de Palencia, Mauricio Bugidos, ha imputado hasta la fecha a cuatro personas -dos técnicos de la Diputación Provincial y otros dos responsables de la empresa constructora "Egain, S.A."– los hechos que en su día fueron denunciados por Agrupación Palentina Popular por un presunto delito de prevaricación y de tráfico de influencias. Esta denuncia fue formulada por APP por posibles irregularidades detectadas en la adjudicación de las obras dependientes de la Corporación Provincial. Mateo Gallego, jefe de los Servicios Técnicos; José Ramón Andrés Ibáñez, técnico del departamento de Fomento; Oscar Llanos, gerente de "Egain, S.A" y miembro del Comité Ejecutivo Provincial de PP, y Rufino Cuesta, responsable de esta empresa constructora, son las cuatro personas a las que se les imputan los hechos denunciados en este proceso que se encuentra por el momento en la fase de diligencias previas.

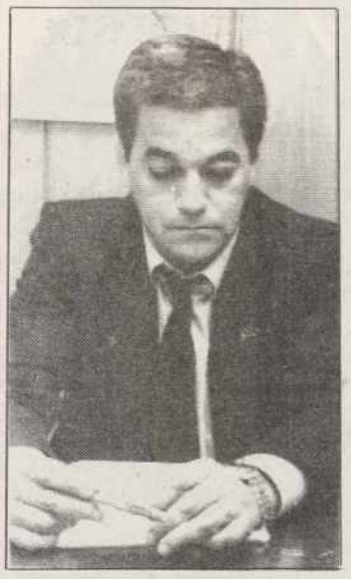

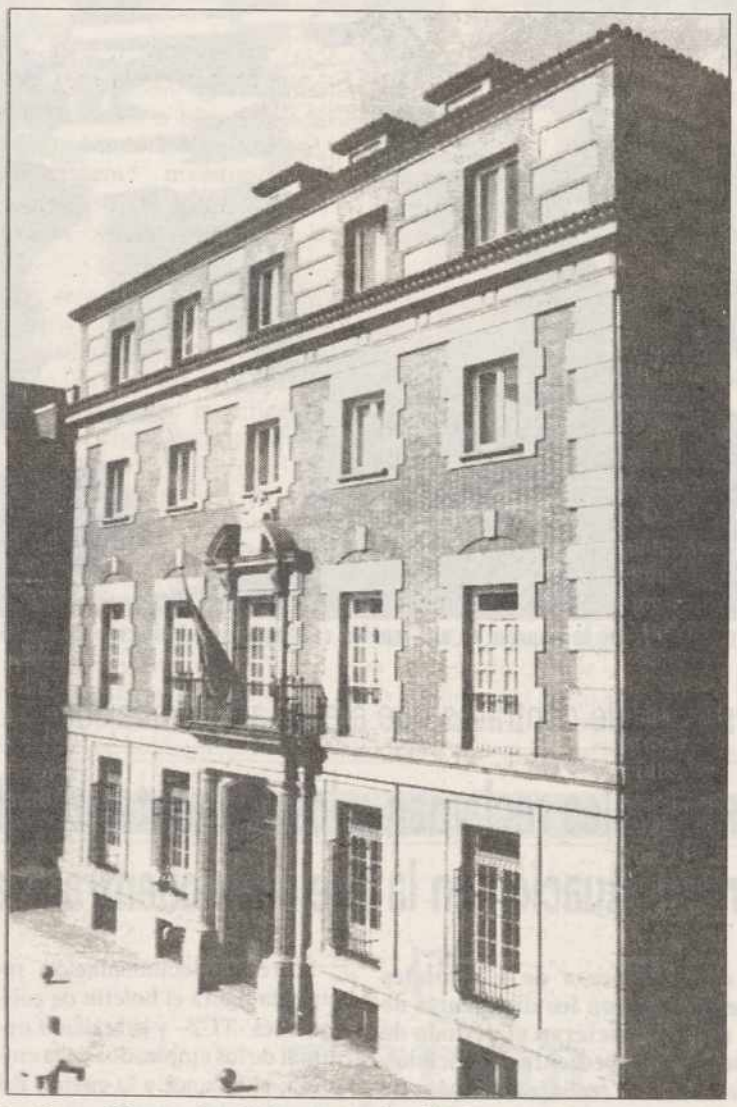

José Ramón Andrés Ibáñez (arriba) y Oscar Llanos, dos de los cuatro inculpados en este proceso *(Fotos LUIS)*

Mauricio Bugidos, titular del Juzgado número dos de Palencia, ha imputado hasta la fecha a cuatro personas los hechos que el pasado mes de abril fueron denunciados por APP al estimar que se habían producido determinades irregularidades administrativas, al adjudicar algunas obras dependientes de la Diputación Provincial.

De momento, las cuatro personas imputadas en este proceso judicial, que se encuentra actualmente en fase de diligencias previas y en el que todavía se sigue instruyendo el sumario, son por un lado dos técnicos de la Diputación Provincial y por otra parte dos responsables de la empresa constructora "Egain, S.A.".

Por lo que respecta a los técnicos de la Corporación Provincial que han declarado ante el titular del Juzgado número dos en calidad de imputados, son el jefe de los Servicios Técnicos, Mateo Gallego, y José Ramón Andrés Ibáñez, técnico del área de Fomento, mientras que los responsables de la empresa constructura "Egain, S.A." que se han visto involucrados en el proceso son Rufino Cuesta y Oscar Llanos, este último miembro a su vez del Comité Ejecutivo Provincial del Partido Popular de Palencia.

GARANTIAS PROCESALES

Según declaró a esta Redacción Mauricio Bugidos, las razones por las que a estas cuatro personas se les han imputado los hechos en la fase de diligencias previas se deben a los indicios de culpabilidad detectados durante la instrucción del sumario, así como a un intento del juez por salvaguardar las garantías procesales de este cuarteto.

Bugidos igualmente recordó que el que se hayan imputado los hechos denunciados no quiere decir necesariamente que tengan que comparecer en la vista oral como acusados. *"Simplemente* -dijo el titular del Juzgado número dos– *han sido inculpados estas cuatro personas al haberse apreciado en la instrucción del sumario alguna irregularidad en la adjudicación de las obras de Diputación, y también por salvaguardar las garantías procesales de todos ellos".*

Hasta la fecha más de 30 personas, entre técnicos de la Diputación y otras empresas, han prestado declaración en las diligencias previas que se siguen en este proceso desde que se iniciara en los primeros días del mes de abril. De momento ningún responsable político de la institución ha sido citado a declarar, si bien Maricio Bugidos no descarta que se les pueda llamar próximamente.

Mauricio Bugidos desconoce cuando podrá estar finalizado este largo sumario para decretar la apertura del procedimiento abreviado o el sobreseimiento del mismo en su defecto. En el caso de que se decretara la apertura del juicio oral, el sumario, una vez concluido, deberá ser puesto en conocimiento del ministerio fiscal y las acusaciones particulares personadas en el proceso -APP por una parte y el grupo de diputados provinciales del PSOE por otra– para que puedan calificar los hechos.

Cinco meses de instrucción y cuatro imputados

J. CANCHO

Dos técnicos de la Diputación Provincial y otros dos responsables de la empresa constructora "Egain, S.A" han sido las personas a las que, hasta la fecha, se les han imputado los hechos que en su día denunciara Agrupación Palentina Popular por un presunto delito de prevaricación y tráfico de influencias.

Aquella denuncia fue presentada por APP el pasado 7 de abril al considerar que existían irregularidades administrativas en la forma de llevar a cabo la adjudicación de las obras promovidas por la institución provincial.

Días más tarde el titular del Juzgado número dos decretó la apertura de las diligencias previas y se comenzó a tomar declaración a funcionarios de la Diputación y técnicos y responsables de empresas, personándose en la causa APP como acusación particular.

Con posterioridad el grupo de diputados provinciales del PSOE se sumó a la denuncia presentada por Agrupación Palentina Popular. Además APP decidió en el mes de mayo ampliar el escrito inicial de denuncia para aportar nuevos documentos después de tener conocimiento de obras presuntamente certificadas y que no se habían ejecutado.

Cinco meses han pasado desde que APP presentara aquella denuncia, y de momento las diligencias de este proceso siguen abiertas a la espera de que algunos responsables de la Diputación Provincial presten declaración próximamente ante el juzgado.

Admitida a trámite la querella del promotor de un campo de golf contra el Banco Central-Hispano

REDACCION

El Juzgado nº 2 de Palencia, a través de su titular Mauricio Bugidos, ha admitido a trámite la querella presentada por el promotor del Campo de Golf de Villafruela, José Antonio Muelas, contra el director general y regional del Banco Central-Hispano por un presunto delito de estafa. El querellante considera que fue objeto de un engaño por parte de los directivos de esta entidad financiera.

Al parecer, el compromiso de los rectores del Banco Central-Hispano estribaba primeramente en renovar una hipoteca que pesaba sobre la finca, situada en la inmediaciones de Perales, ejecutándola más tarde cuando el campo de golf se encontraba ya en un avanzado estado de construcción, e incumpliendo lo acordado. Una vez revisada la querella, el magistrado titular del Juzgado nº 2 de Palencia, Mauricio Bugidos, tomó las declaraciones pertinetes a las partes implicadas y decidió admitir la querella a trámite.

El abogado de José Antonio Muelas apuntó en su día que el pasado año el dueño de una finca cercana a Perales, en la zona denominada Dehesa de Villafruela, cedió en favor de su cliente alrededor de 56 hectáreas para la construcción de un campo de golf, en cuyas inmediaciones se pensaba realizar un complejo inmobiliario.

Una vez comenzadas las obras del campo de golf – según afirmó el letrado Julio Martínez – su cliente tuvo conocimiento de de una hipoteca que pesaba sobre la finca, por lo que se decidió entablar conversaciones con directivos del Banco Central-Hispano, tanto a nivel provincial como regional y nacional, acordándose la renovación de la hipoteca y la no ejecución de la misma.

El acuerdo animó al promotor José Antonio Muelas a seguir con la construcción de su proyecto. De esta forma, siempre según su abogado, el banco, cumpliendo con lo acordado, renovó por dos veces la hipoteca de la finca, mientras que la tercera renovación no se llevó a cabo y sí la ejecución de la hipoteca, una vez que las obras estaban ya en un estado muy avanzado, con el consiguiente perjuicio que dice haber sufrido José Antonio Muelas, que se siente estafado por el Banco Central-Hispano.

M.C.D.2022

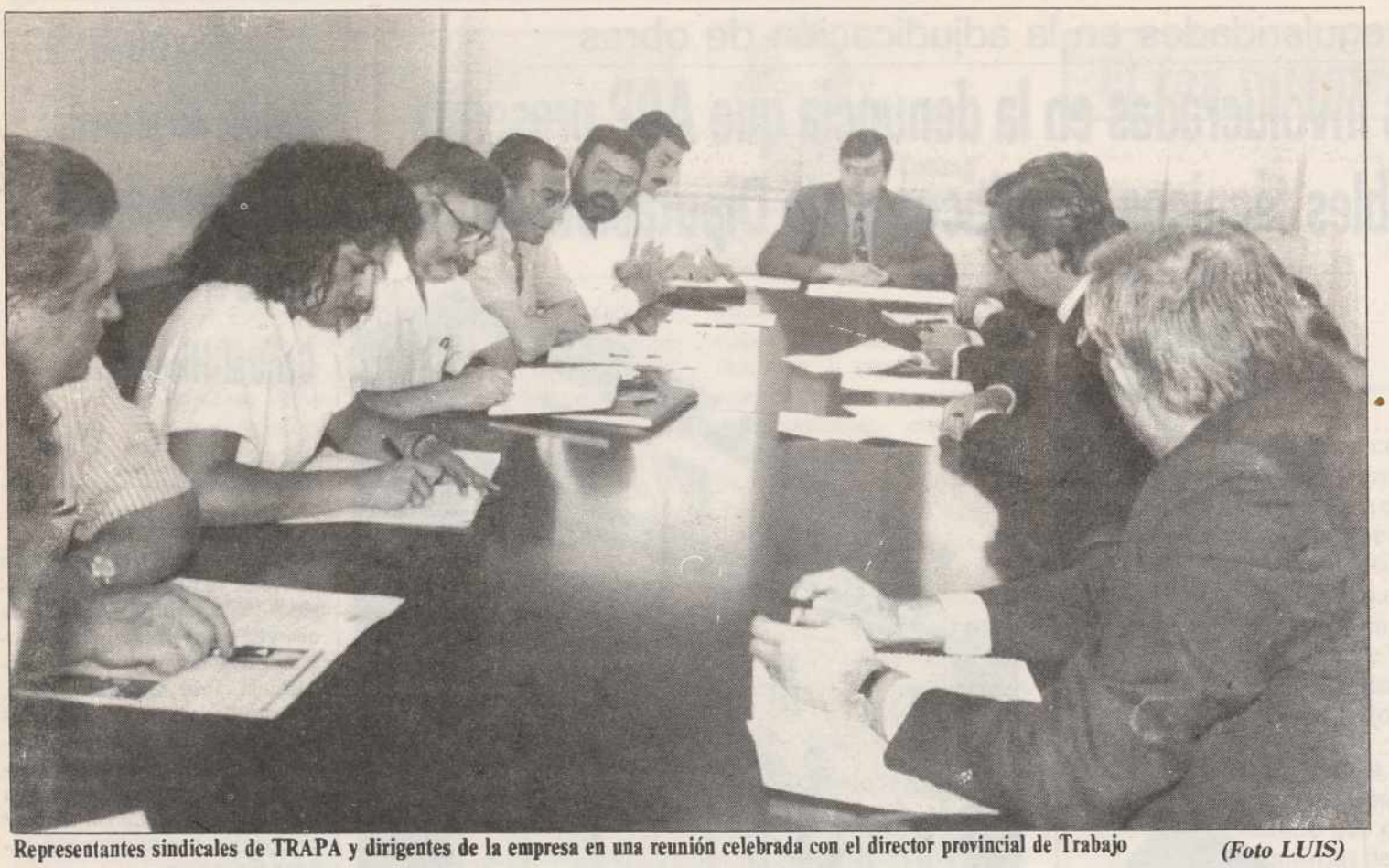

Representantes sindicales de TRAPA y dirigentes de la empresa en una reunión celebrada con el director provincial de Trabajo *(Foto LUIS)*

Ante el expediente de rescisión de contratos que afecta a 16 trabajadores

Los representantes sindicales reclaman a los dirigentes de TRAPA una serie de documentos sobre la situación en la que se encuentra la empresa

Los representantes sindicales de la empresa de Chocolates TRAPA se reunieron en la tarde de ayer con los dirigientes de la factoría después de que estos últimos iniciaran el periodo de consultas previo a la presentación de un expediente de rescisión de los contratos laborales que afectará a 16 trabajadores, dos de ellos de la fábrica de Dueñas. En este encuentro se fijó un calendario de reuniones y los sindicalistas solicitaron cierta documentación a los directivos de TRAPA relativa a la situación laboral de los trabajadores de esta empresa.

Jorge CANCHO

Los representantes sindicales de UGT y de CC.OO. de Chocolates TRAPA mantuvieron en la tarde de ayer una reunión con los dirigentes de la factoría de Dueñas, José María Hidalgo y Emilio Garzón, después de que iniciaran recientemente las actuaciones necesarias para la elaboración de un expediente de rescisión de contratos que afectará a 16 trabajadores de la empresa. A esta reunión también asistieron tres asesores de la Unión General de Trabajadores y otro más de Comisiones Obreras.

Los directivos y los representantes sindicales de la empresa chocolatera fijaron en el transcurso del encuentro un calendario de reuniones que se desarrollará los dos próximos martes del presente mes. También los sindicalistas solicitaron una serie de documentos a la empresa relativos a la situación laboral en la que se encuentran los trabajadores de TRAPA.

Entre la documentación requerida figura el boletín de cotizaciones -TC2– y la relación nominal de los empleados de la empresa; el balance y la cuenta del ejercicio del pasado año; un avance del ejercicio 1993 hasta la fecha; el modelo de contratos escritos utilizados por TRAPA para la contratación del personal eventual; copias básicas de contratos efectuados, y una relación de trabajadores dados de alta en la Seguridad Social de las delegaciones a las que afectará el citado expediente. Los representantes sindicales esperan que todos estos documentos se les entreguen a lo largo de la presente semana.

EXDIRECTIVO

De los 16 trabajadores que se verán afectados por el expediente de rescisión de contrato, dos pertenecen a la factoría de Dueñas, mientras que los catorce restantes son personal integrado en la red comercial que tiene TRAPA por distintos puntos del país. Así diez de ellos pertenecen al área de Madrid, otros tres a Levante y uno más a la red comercial de Andalucía.

Por lo que respecta a los trabajadores de Palencia afectados por el expediente, hay que reseñar que uno de ellos pertenece al cuerpo administrativo y el otro podría tratarse de una persona que en su día estuvo ligada a la alta dirección de la empresa Chocolates TRAPA.

Al parecer la intención que tienen los responsables de la empresa chocolatera es la de contratar a una persona por cada una de las áreas comerciales reseñadas -Andalucía, Madrid y Levante– mediante contratos mercantiles, dada la escasa funcionalidad y rentabilidad de la sección de ventas.

"Este expediente puede ser el primero de otros tantos"

J. CANCHO

El secretario de Acción Sindical de la Unión General de Trabajadores de Palencia, Javier Pesquera, que asistió como asesor a la reunión celebrada ayer tarde, manifestó a "El Diario Palentino" que este expediente de rescisión de contrato iniciado por los dirigentes de TRAPA podría ser el primero de otros tantos que se llevarán a cabo en el futuro.

Pérez Pesquera se lamentó por este hecho y aseguró que "mucho me temo que expedientes como el iniciado u otros similares se van a repetir en el futuro, a pesar de que Ruiz Mateos, no hace mucho tiempo, dijera que no se iba a llevar a cabo ningún despido".

El representante de UGT no quiso realizar ninguna valoración más sobre los expedientes que afectarán a 16 trabajadores de TRAPA, dos de ellos de Palencia, aunque apuntó que "muy a mi pesar ahora son expedientes de rescisión de contratos y más tarde podrán ser regulaciones de empleo".

El secretario de Acción Sindical de UGT, refiriéndose al empresario José María Ruiz Mateos, señaló que "se ha terminado el folklore y ahora se comienzan a adoptar medidas sin que por el momento exista un plan de viabilidad concreto".

También Javier Pérez Pesquera se mostró preocupado por los contratos mercantiles que los responsables de la empresa chocolatera han anunciado dentro de la red comercial, ya que se desconoce por el momento si será TRAPA quien los realice u otras empresas controladas por Ruiz Mateos.

Por último el ugetista recordó que después de la reunión que mantendrán los representantes sindicales y la empresa el próximo martes, se podrán en contacto con los trabajadores afectados por el expediente para explicarles la situación y las posibles acciones a iniciar.

Cada 2 seg. muere un niño

¿Cuánto tiempo vas a esperar para ayudarles? Hazte COLABORADOR de AYUDA EN ACCION y con sólo 70 ptas al día podrás asegurar la vida de millones de niños.

¡AYUDALES! NO HAY TIEMPO QUE PERDER.

Ayuda en Acción — Barquillo, 8, 1º dcha., 28004 Madrid — Tel. (91) 523 23 35 — Fax (91) 523 25 29

ESTUDIOS OFICIALES DE FORMACION PROFESIONAL A DISTANCIA

SI TIENES MAS DE 18 AÑOS Y TU TRABAJO APENAS TE DEJA TIEMPO PARA ESTUDIAR, LA FORMACION PROFESIONAL A DISTANCIA PUEDE SER TU OPORTUNIDAD.

MANTENIMIENTO EN LINEA: MODULO PROFESIONAL DE NIVEL 2, EN SU MODALIDAD A DISTANCIA.

PREINSCRIPCION: HASTA EL VIERNES DIA 10, EN EL INSTITUTO POLITECNICO, C/FILIPINAS, S/N.

EDICTO

EL SECRETARIO DEL JUZGADO DE PRIMERA INSTANCIA NUMERO TRES DE LOS DE PALENCIA.

HAGO SABER:

En virtud de lo acordado por la Ilm. Sra. Magistrada-Juez de este Juzgado de Primera Instancia en el expediente de Quiebra necesaria, número 00175/1993, instado por BANCO DE CASTILLA, S.A. y CAJA RURAL DEL DUERO, contra COMERCIAL HERMANOS CASTRO, S.L., se convoca a todos los acreedores a Junta General para el nombramiento de Síndicos, la que tendrá lugar el próximo día VEINTIOCHO DE SEPTIEMBRE A LAS 10,30 horas de su mañana en la sala de Audiencia de este Juzgado.

En Palencia, a VEINTINUEVE de JULIO de MIL NOVECIENTOS NOVENTA Y TRES.

El secretario

Ayuntamiento de GRIJOTA

PALENCIA

ANUNCIO

La Corporación Municipal de este Ayuntamiento, en sesión celebrada el día 30 de abril de 1993, acordó aprobar definitivamente el Estudio de Detalle de iniciativa particular, promovido por Construcciones B.M.M., S.A., referido al Suelo Urbano, en el área delimitada por la C./ Los Mesones n.º 10 y la C./ La Laguna.

Lo que se hace público en cumplimiento de lo preceptuado en el art. 140.6 del Reglamento de Planeamiento.

Grijota, a 31 de agosto de 1993

EL ALCALDE: Fdo. Juan Carlos Pando Fernández

M.C.D.2022

Tráfico lleva de nuevo la O.R.A. al Pleno

La Policía Local actuó de paisano antes de autorizarlo el Gobierno Civil

J.Benito IGLESIAS

La Policía Local de Palencia, antes de solicitar permiso oficial al Gobierno Civil de la Provincia, realizó algunos servicios sin el uniforme reglamentario para garantizar el éxito de actuaciones policiales. En concreto, desde hace un año algunos agentes vestidos de paisano llevaron a cabo mediciones de ruido en algunos establecimientos con equipos musicales en la capital, así como labores de control de vertidos.

Según pudo confirmar este periódico en fuentes policiales, hace seis años ya se efectuaban este tipo de actuaciones sin el preceptivo uniforme, suprimiéndose más adelante para retomarse de nuevo hace un año por parte de algunos agentes municipales.

El pasado 6 de agosto, el Ayuntamiento, a través de su alcalde, Heliodoro Gallego, anunciaba públicamente con satisfacción la posibilidad de realizar tareas de este tipo tras la concesión de un permiso por parte del Gobierno Civil, que aplicando la Ley Orgánica de Fuerzas de Seguridad del Estado autorizó a la Policía Local a actuar de paisano en cuestiones puntuales para dar a éstas un mayor rigor y seriedad.

Los agentes municipales pueden no vestir pues su uniforme al igual que los miembros de la Policía Nacional para la medición de ruidos en establecimientos y domicilios particulares, tráfico de drogas, control de vertidos residuales, escombros o basuras, realización de informes sobre personas o bienes con la preceptiva autorización judicial, y finalmente investigaciones para evitar la venta de alcohol en bares a jovenes menores de edad.

Por otro lado, la Comisión Informativa de Tráfico – a la que no asistieron ni CDS ni IU – acordó llevar al Pleno del próximo lunes algunas modificaciones y enmiendas para la adjudicación definitiva del servicio público de Ordenación y Regulación del Aparcamiento de Vehículos en las Vías Públicas (O.R.A.). El objeto del contrato se limita al estacionamiento de turismos y vehículos mixtos. La zona urbana de aplicación se divide en dos partes: en la primera habrá 609 plazas de aparcamiento y en la segunda 743, lo que hace un total de 1352 plazas en una primera fase que comprende 31 calles en la zona que rodea la parte derecha de la Calle Mayor con la Avenida de José Antonio.

La Policía Local con su uniforme

La O.R.A. aún tardará más de un mes en adjudicarse – tras dar el visto bueno el Pleno el pasado 12 de julio después de dos años de estudio – y no verá la luz hasta febrero tras las últimas modificaciones hechas ayer, que deberán ser ratificadas por el Pleno del próximo lunes. La revisión de precios – aún por fijar – para el estacionamiento regulado con la empresa adjudicataria tendrá una periodicidad anual, realizándose cada 1 de enero. La sanción por aparcar sin ticket será de 2.000 pesetas.

XIV FESTIVAL DE TEATRO
«Ciudad de Palencia»
10 al 30, Septiembre 1993

Viernes 10, a las 8,30 horas
Sábado 11, a las 11,00 horas
STRION
"A puerta cerrada" de Jean Paul Sartre

Martes 14 - Miércoles 15
a las 8,30 horas
TEATRO DEL SUR
"Anfitrión" de Plauto/Molière

Viernes 17, a las 8,30 horas
Sábado 18, a las 11,00 horas
EL TALLERET DE SALT
"Noche de reyes" de William Shakespeare

Lunes 20, a las 8,30 horas
T.E. DE LA HABANA/LA QUIMERA DE PLASTICO
"Yo, grito" de Franca Rame

Jueves 23 - Viernes 24
a las 8,30 horas
PENTACION
"Dígaselo con valium" de Alonso de Santos

Lunes 27, a las 8,30 horas
RAYUELA
"Mª Magdalena o la salvación"

Miércoles 29 - Jueves 30
a las 8,30 horas
UR
"Sueño de una noche de verano" de William Shakespeare

TAQUILLAS EN EL TEATRO
ABONOS DEL 7 AL 9 DE 19 A 21 HORAS

Precio de entradas: de 300 a 800 pts.
Abonos (7 sesiones): de 1.500. a 5.000 pts.

ORGANIZA: Ayuntamiento de Palencia
COLABORA: Junta de Castilla y León

TUDOR
Monarch

El Monarch. La última novedad de la colección de relojes Tudor. El Monarch. La exquisitez de la línea, la resistencia del cristal zafiro, la seguridad de la corona atornillada a la caja. La hermeticidad garantizada hasta 100 metros de profundidad. El Monarch. La atracción. Siéntala en su concesionario oficial Rolex.

TUDOR MONARCH. EN ACERO O EN ACERO Y ORO AMARILLO DE 18 QUILATES.

MEGINO
JOYERO
Mayor, 31, Mayor, 126. 34001 PALENCIA

Foto-Vídeo
OLEA
VENTA DE BAÑOS
Coulouniex Chamiers, 15
Teléfono 77 01 96

EL DIARIO PALENTINO
EL PERIODICO DE TODOS LOS PALENTINOS
MAYOR, 67
PALENCIA

M.C.D.2022

Se celebrará el día 26 de septiembre

III Día de la Bicicleta PRYCA-Ciudad de Palencia

La organización confía en alcanzar los 10.000 participantes

Carlos M. SANTOYO

El próximo 26 de septiembre se celebrará en nuestra ciudad el "III Día de la Bicicleta Ciudad de Palencia". Una feliz iniciativa de la empresa PRYCA, dirigida a todos los ciudadanos (a excepción de los menores de siete años, por razones de seguridad), que se presentaba a primeras horas de la tarde de hoy en el Hotel Europa Centro de Magaz de Pisuerga.

Con Fernando Castillo, jefe de sector bazar de PRYCA, actuando como maestro de ceremonias, esta mañana se presentaba ante los medios de comunicación la nueva edición del Día de la Bicicleta, que tendrá lugar el 26 del presente mes en la capital palentina.

En la puesta de largo de la prueba, que no tiene carácter competitivo, intervenía en primer lugar el director de organización la misma, **Emiliano Rodríguez Matallana**. Este recalcaba que el objetivo era *"disfrutar una vez al año de una mañana deportiva, bajo el denominador común de la amistad y la convivencia, a través de la bicicleta. En un circuito urbano de 15 kilómetros del que se han eliminado bajadas peligrosas, curvas cerradas y calles estrellas para evitar accidentes"*.

Tras agradecer a la Cruz Roja, Ayuntamiento, Policía Local, Federación Palentina de Ciclismo y Unión Ciclista Palencia su colaboración, Rodríguez Matallana aseguraba que en esta edición se superarían los 10.000 participantes tras los 9.001 de 1992.

Ricardo Martín, delegado provincial de ciclismo, destacaba el esfuerzo humano y económico de PRYCA *"que debe compensarse con una participación masiva de los palentinos"*.

Celso Mellado, concejal de deportes, incidía en la colaboración del Ayuntamiento desde la primera edición *"pues es bueno que la empresa privada colabore con las instituciones en este tipo de acontecimientos. Porque con el Día de la Bicicleta de PRYCA hemos suprimido la jornada similar que organizaba con anterioridad el Patronato Municipal de Deportes. Sólo hace falta que se repita el éxito de siempre"*.

Finalmente tomaba la palabra **Luis M. Olaizola**, director de PRYCA Palencia, quien agradecía la asistencia de medios de comunicación e invitados y apostaba por alcanzar los 10.000 participantes ... aunque no se mostraba tan optimista como Emiliano Rodríguez. Máxime cuando este año, por razones de seguridad, no se podrán inscribir niños menores de siete años.

Olaizola se refería por último a la filosofía de la empresa: *"Es de acercamiento al entorno. De participación en temas populares de ámbito deportivo y cultural. Lo que pretendemos es pasar un día de fiesta, sin afán de competición, donde lo verdaderamente importante es la participación de todos. Con independencia de sexo, edad o condición. Y en Palencia la respuesta siempre ha sido afirmativa"*.

Presidencia del acto

Asistentes a la presentación de la prueba

Plano con el recorrido

(Fotos LUIS)

RECORRIDO Y NOVEDADES

El recorrido, de 15 kilómetros, será el siguiente: salida del párking de PRYCA a la Avda. de Madrid-Avda. de Valladolid-Avda. Modesto Lafuente-Avenida José Antonio-Avda. Castilla-General Goded-Obispo Barberá-San Antonio-Bailén-Avda. Asturias-Simón Nieto-Túnel Estación-Avda. Santander-Hermanos López Francos-San Juanillo-Campos Góticos-Carretera del Vial y entrada al párking de PRYCA por la Avenida de Madrid.

La carrera comenzará a las 10 de la mañana de ese día 26 de septiembre. Las inscripciones, gratuitas, serán imprescindibles para optar a los premios. Abriéndose el plazo de las mismas el 8 de septiembre y cerrándose el 25.

Dichas inscripciones podrán formalizarse en PRYCA, de lunes a sábado, de las 17 a las 21,30 horas.

Una vez finalizada la prueba, los participantes que la hayan concluido podrán disfrutar de las degustaciones preparadas para todos y participar en el gran sorteo de la tómbola PRYCA, llena de regalos-sorpresa.

Este año con dos novedades en el fin de fiestas: se entregarán tres premios especiales a la bicicleta más original y otros tres premios a los disfraces más simpáticos.

Hay que recordar que todos los participantes, durante el recorrido, tendrán asistencia y tratamiento de posibles lesiones por Cruz Roja Española y por la Hermandad de Donantes de Sangre.

SUCESOS LOCALES

Detenido cuando manipulaba un turismo en la Avenida Simón Nieto

Alrededor de las 6 horas de esta madrugada ha sido detenido como presunto autor de un delito de utilización ilegítima de motor, Roberto Sañudo González, vecino de Santander, quien fue sorprendido por agentes de la Policía Local en la Avenida Simón Nieto, manipulando en los mecanismos eléctricos del vehículo Renault 5 matriculado en VA-5602-E, propiedad de un vecino de Villamuera de la Cueza.

Trasladado a Comisaría, al detenido le fue ocupada una bolsa que contenía polvos, al parecer heroína.

El detenido y los efectos ocupados, han sido puestos a disposición de la Autoridad Judicial competente.

En el Congreso

Mañueco, miembro de las Comisiones de Régimen de Administraciones Públicas y de Reglamento

Tras la toma de posesión como diputado nacional en el Congreso el pasado mes de julio, y después del periodo vacacional estival, Jesús Mañueco ha recibido esta mañana la comunicación de que en plan de trabajo de la Cámara Baja ha sido designado miembro de las Comisiones Parlamentarias de Régimen de Administraciones Públicas, a la que ya pertenecía en la anterior legislatura, y de Reglamento, en la que empieza este año.

Mañana comenzará la actividad laboral en el Congreso de los Diputados, con el primer pleno después de las vacaciones.

Jesús Mañueco

M.C.D.2022

Supondrá un coste superior a los 40 millones de pesetas

Urbanismo pospone la adjudicación del nuevo sistema informático de información geográfica en la capital

J.Benito IGLESIAS

La Comisión Informativa de Urbanismo, reunida ayer en sesión extraordinaria de carácter monográfico, acordó posponer la decisión de llevar al Pleno del Ayuntamiento la propuesta de adjudicación de un nuevo sistema informático de información geográfica de la capital palentina, concurso al que optan tres empresas con un coste superior a los 40 millones de pesetas, cantidad de la cual más de la mitad se invertirá en realizar una nueva cartografía con mapas de la ciudad.

Pablo Alario, concejal de Urbanismo del Ayuntamiento de Palencia, convocó a los representantes de las sociedades que han participado en el concurso: FUJITSU, DIAPLAN S.A. y GRAFOS S.A. para tratar de tener una opinión que permitiera la elección de la mejor de ellas. Según manifestó el edil socialista. *"no había una propuesta clara sino abierta y al ser el tema informático muy complejo y difícil de aprender, queríamos valorar cada proyecto en sí mismo aunque cada empresa afirme que lo suyo es lo más válido."*

"El sistema informático pretende relacionar la información gráfica con la alzanumérica, es decir, todo aquello susceptible de ser representado en un plano. En la pantalla del ordenador podrán aparecer datos referentes a cada inmueble de la ciudad, el número de habitantes del mismo y su perfil de edades, la calificación urbanística del terreno, los plazos para construir y la dotación de infraestructuras de los edificios",según manifestó Pablo Alario.

Los edificios de la capital serán registrados informáticamente

La adjudicación del concurso supondrá para las arcas municipales un desembolso bastante superior a los 40 millones de pesetas, *"llevándose la realización de cartografía de calidad más de la mitad del presupuesto y el resto la implantación del sistema informático, aunque aún habrá que decidir si la propuesta se lleva al Pleno o se estudia de nuevo, ya que algunos corporativos se reservan su voto."*

El MONTE EL VIEJO

Por otro lado, la Comisión Informativa de Urbanismo, reunida con anterioridad después del periodo vacacional, acordó realizar una serie de anotaciones en el borrador del convenio a suscribir entre el Ayuntamiento y la Junta de Castilla y León para la gestión del Monte el Viejo.

Se trata de un estudio previo a la firma del convenio donde se diagnostique la utilización que se le puede dar al monte de utilidad pública, propiedad del Ayuntamiento de Palencia, pero gestionado y conservado por la Junta de Castilla y León.

EL TIEMPO

Chubascos dispersos y ligero descenso de las temperaturas

Valladolid (Ical).-El Centro Meteorológico Zonal del Duero pronostica para mañana jueves cielos nubosos con chubascos dispersos que tenderán a desaparecer por la tarde en las zonas del oeste de la meseta. Las temperaturas experimentarán un ligero descenso, con mínimas previstas entre los 4 y los 9 grados y máxima entre 18 y 23 grados. Los vientos soplarán de flojos a moderados de componente oeste.

Durante el día de hoy el cielo estará muy nuboso en el norte y nuboso en el resto, con chubascos dispersos, más numerosos en el norte. Las temperaturas no registrarán cambios, con máximas previstas entre los 19 y los 24 grados. Vientos de componente oeste, flojos con intervalos moderados.

Las temperaturas alcanzadas en las nueve provincias han sido las siguientes: en Avila 21,1 grados de máxima y 5,4 de mínima; en Burgos 18,5 y 10,3; en León 19,6 y 11,8; en Palencia 18,5 y 9,7; en Salamanca 19,7 y 11,2; en Segovia 21,4 y 10; en Soria 21,6 y 10,8; en Valladolid 24,2 y 11,6; en Zamora 20 y 12.

TEATRO ORTEGA
Tfno. 74 04 40
Hoy miércoles 8 y mañana jueves 9 a las 8,30 y 11
CIERRE DE NUESTRA TEMPORADA FERIAS 93

LA MUERTE Y LA DONCELLA
de ARIEL DORFMAN

CAJA DE AHORROS DE SALAMANCA Y SORIA

ASAMBLEA GENERAL CONSTITUYENTE

El Consejo de Administración de la Caja de Ahorros de Salamanca y Soria, de conformidad con lo establecido en los Estatutos Sociales y en el Reglamento de Procedimiento de la Institución, y en cumplimiento del acuerdo adoptado por el mismo en su sesión de fecha 6 de septiembre de 1993, convoca a los señores Consejeros Generales titulares a la Asamblea General en sesión constituyente, que tendrá lugar en el Salón de Actos del domicilio social de la Entidad, sito en Salamanca, Plaza de los Bandos, 15-17, el día 24 de septiembre de 1993, a las once horas, en primera convocatoria, o al día siguiente, a la misma hora y en el mismo lugar, en segunda convocatoria, con arreglo al siguiente

ORDEN DEL DIA

1. Formación de la lista de asistentes para la determinación del quorum y subsiguiente constitución válida de la Asamblea General.
2. Acuerdos sobre aprobación del acta de la reunión.
3. Informe del Sr. Presidente de la Comisión Electoral sobre el proceso de elección de los Sres.Consejeros Generales.
4. Toma de posesión de los Sres. Consejeros Generales.
5. Elección de Vocales del Consejo de Administración.
6. Elección de Miembros de la Comisión de Control.

En Salamanca, a seis de septiembre de mil novecientos noventa y tres.

EL VICEPRESIDENTE PRIMERO DEL CONSEJO DE ADMINISTRACION EN FUNCIONES DE PRESIDENTE

Fdo.: Longinos Jiménez Díaz

Nota.-
Inmediatamente después de haber concluido la sesión de la Asamblea General, las personas que, de acuerdo con las respectivas composiciones que resulten de la Asamblea constituyente, sean designadas Vocales del Consejo de Administración y Miembros de la Comisión de Control, celebrarán sendas reuniones, al objeto de proceder a la constitución de los citados Organos de Gobierno y a la toma de posesión de los nombrados.

Caja Salamanca y Soria

M.C.D.2022

Asistentes a uno de los cursos organizados por la Asociación de Alcohólicos Rehabilitados de Palencia, ARPA.- (Foto LUIS)

La Asociación Palentina ARPA difunde las conclusiones del último congreso nacional de FARE

El asociacionismo, la prevención y reinserción, y la educación, principales soluciones al problema del alcoholismo

Redacción

La Asociación de Alcohólicos Rehabilitados de Palencia (ARPA) ha hecho públicas las conclusiones del XXII Congreso de FARE (Federación Nacional de Alcohólicos Rehabilitados) celebrado recientemente en Sevilla.

En el congreso, que contó con representación palentina, se formaron cinco mesas de trabajo: asociacionismo, prevención y reinserción, laboral, educación y problemática social, y las ponencias corrieron a cargo del profesor Francisco Alonso Fernández, catedrático en Mérito de la Complutense de Madrid; Pablo López López, responsable de planificación y cooperación social del Ayuntamiento de Alicante, y Juan Ramón Ferreira López, presidente de la Asociación de Ex-Alcohólicos de Ferrolterra.

ALCOHOLISMO LABORAL

La mesa de trabajo sobre alcoholismo laboral constituída en el congreso nacional expresó la preocupación de la federación por la medida adoptada por los poderes públicos al respecto de la transferencia de competencias del plan nacional sobre drogas del Ministerio de Sanidad y Consumo al de Asuntos Sociales. La federación considera el alcoholismo como enfermedad, y como tal, es un problema sanitario y por lo tanto debe enmarcarse dentro del ámbito de la Sanidad Pública.

Asimismo, la mesa instó a la FARE a trasladar esta preocupación al conjunto de la sociedad. Una vez revisadas las conclusiones de la mes, se instó a la FARE a cumplir con las propuestas, entre las que figuran que se constituha la mesa permanente de trabajo sobre alcoholismo laboral, integrada por tres o cuatro miembros de FARE con grandes conocimientos del ámbito laboral; que las propias federaciones autonómicas a las que pertenezcan los componentes, asuman en la medida de sus posibilidades la totalidad o una parte del coste que suponga el mantenimiento de dicha mesa.

La última de las propuestas se refiere al cambio de transferencias del plan nacional sobre dorga al Ministerio de Asuntos Sociales. "Seguiremos insistiendo en la necesidad de negociar las medidas necesarias para conseguir programas de información, prevención y asistencia para los trabajadores con los Ministerios de Trabajo y Seguridad Social, Sanidad y Consumo y Asuntos Sociales, junto con los sindicatos y patronal".

PROBLEMATICA SOCIAL

El alcohólico rehabilitado se encuentra con muchas dificultades para insertarse en la sociedad, por tanto, la FARE exige que tanto los familiares, vecinos, escuelas, empresas y toda la sociedad se conciencie de que el alcohólico rehabilitado es un enfermo como los demás y por lo tanto ha tenido su enfermedad con su respectiva baja y tiempo para volver a ejercer sus labores cotidianas.

El reconocimiento del alcoholismo como enfermedad, con el cambio en el modelo de leyes tanto laborales como penales, la formación de profesionales para tratar de forma adecuada al enfermo alcohólico, pedir a las asociaciones que impliquen más a los enfermos en sus actividades y una mayor formación e información para los ámbitos del alcoholismo, fueron otras de las conclusiones del congreso.

ASOCIACIONISMO

En cuanto al asociacionismo, las federaciones autonómicas de asociaciones de alcohólicos rehabilitados de España, integradas en la FARE, consideran que ésta es la única representación legal y válida para el movimiento asociativo en esta materia.

Ante la gravísima situación que está atravesando España por el aumento del consumo de alcohol, la mesa de asociacionismo considera que urgentemente este problema debe tener un tratamiento específico y desvincularse del plan nacional de drogas.

Los presidentes de las federaciones considera que en sus asociaciones deben tener la formación necesaria para adaptarse a los nuevos tiempos, y decidieron elevar al Consejo Europeo Económico y Social de la CEE el grave problema del consumo de alcohol en España, con el fin de que se adopten las medidas adecuadas.

EDUCACION

La mesa que se ocupó de este aspecto en el congreso reivindicó que se potencie en los centros de salud educativos la educación para la salud.

Asimismo, consideró que sus integrantes deben constituirse en comisión y realizar reuniones periódicas abiertas a representantes de todos los estamentos educativos. Por lo tanto, esta comisión se comprometerá a elaborar un documento básico de intervención en el medio educativo dirigido a los responsables de este tema, en las asociaciones de alcohólicos rehabilitados, y a realizar materiales didácticos que, basados en la filosofía de las asociaciones de alcohólicos rehabilitados, permitan a los padres y profesores trabajar en el tema de la prevención.

PREVENCION Y REINSERCION

Por último, la mesa del congreso que abordó este tema reiteró todas y cada una de las conclusiones del anterior congreso, insistiendo en la necesidad de intercomunicación de las actividades que se realicen.

La FARE considera que no existe ninguna clase de prevención real por parte de la administración y entidades públicas, salvo cuando se hace presión por parte de las asociaciones implicadas en el problema.

"Por nuestra parte, deberíamos hacer reconocimiento explícito de nuestra enfermedad, fomentar la educación de padres y personal docente en concepto de salud integral, llevar a cabo una evaluación permanente y continuada de cualquier programa preventivo, exigir que se cumpla la legislación vigente en materia de publicidad de bebidas alcohólicas en los medios de comunicación públicos y privados".

Ante la negociación del acuerdo "Blair House"

COAG pide una reunión con el ministro de Agricultura

COAG insta al Gobierno a conseguir garantías en las negociaciones respecto al futuro de la agricultura europea, transcurridos los seis años de aplicación de este acuerdo.

COAG considera necesario que el Gobierno español defienda una revisión del acuerdo "Blair House", pero para ello es imprescindible consensuar previamente los intereses de la agricultura española con las organizaciones agrarias.

"El nuevo responsable de la cartera de Agricultura debería evitar la ausencia de consultas que en este asunto practicó su antecesor y convocar un encuentro con las OPAS antes de la reunión del próximo día 20 en Bruselas", añade COAG.

De no producirse este encuentro previo, se estaría dando lugar a un enrarecimiento en las relaciones entre los representantes de los agricultores y el Ministerio y se pondría en tela de juicio la disposición a un diálogo real para acordar las necesidades de la agricultura en el marco del Pacto Social, en opinión de la organización.

COAG considera que el consenso de una postura frente la reforma del Blair House, evitaría que el Gobierno español adoptase una posición seguidista de los intereses norteamericanos, alemanes y franceses y, en consecuencia no aportase propuestas propias y, en suma, no se defendieran los intereses de la agricultura española.

La reducción en un 21% de las exportaciones subvencionadas y en un 36% el valor de las subvenciones a la exportación durante seis años, junto a la disminución en un 10% de la superficie cultivada con oleaginosas, se traduciría en el abandono del campo de más de 200.000 agricultores profesionales durante los próximos cuatro años y una pérdida de rentas insostenible.

COAG considera que el Gobierno español no puede conformarse con este pacto, puesto que se desconoce si transcurridos los seis años del acuerdo habrá una continuidad en las ayudas a los agricultores. Aceptar las condiciones del acuerdo supondría además, dejar la puerta abierta a Estados Unidos para adoptar una posición de mayor control respecto al comercio mundial, finaliza el comunicado de COAG.

M.C.D.2022

CARTAS AL DIRECTOR

Referente a la macro-cárcel de Dueñas

No comprendemos cómo a un centro de esta magnitud puede dar el pleno del Ayuntamiento de Dueñas vía libre para su construcción, sin antes pedir la opinión de los vecinos más cercanos, como son todos los pueblos de la comarca del Cerrato, que están totalmente en contra de ello, incluidos los vecinos más cercanos, que serían en este caso el complejo de chalets que se halla tan sólo a cuatrocientos metros de distancia y dos viviendas a menos de doscientos metros.

Sr. alcalde, ¿usted cree que no estamos sufriendo ya bastante los castellanos las consecuencias de los errores cometidos por el gobierno de la nación? ¿Ignora usted acaso cómo nos sentimos de maltratados, robados y ultrajados, para que encima de tanto desastre junto nos quieran ahora montar en nuestro propio entorno, en nuestras propias carnes, lo que nadie desea y lo que nadie quiere?

Entienda la indignación que esto está produciendo entre la mayoría de todos los palentinos; piense... pero piense bien y recapacite todo lo negativo que esto puede aportar para todas esas personas, especialmente, que un determinado día pusieron un voto de confianza en usted precisamente, pensando con el mejor de sus ánimos, que ponían el pueblo en manos seguras de alguien que velaría y lucharía por el bienestar del pueblo, confianza que ahora se ve desgarrada por la angustia y desesperación, confianza que usted ha defraudado poniendo en juego el bienestar y sosiego de todos los ciudadanos.

Escuche a este pueblo, sr. alcalde, no se quiera hacer ni sordo ni ciego, y verá la tremenda indignación que existe al respecto, póngase la mano en el corazón, sea usted más realista y menos positivo en cuanto a la construcción de la referida macrocárcel, escuche el clamor del pueblo que le dice y le pide de corazón que hay otros lugares, muchos como todos sabemos, muchos como usted bien sabe, idóneos para tales menesteres.

¿Por qué los palentinos tenemos la poca fortuna de que siempre se nos adhiere lo que desprecian los demás? ¿No ha habido una "Expo" en Sevilla, o unos enormes pabellones de deporte en Barcelona? ¿No nos ha tocado y está tocando a todos pagar de nuestros bolsillos disfrutes ajenos, para que todavía nos hagan sentirnos como el garbanzo negro de la "olla"?

Pues bien, sepa usted una y mil veces que no estamos de acuerdo, que no lo estaremos nunca, y que desde ahí donde usted se encuentre queremos que escuche el clamor del eco que hace nuestro ¡NO! rotundo pronunciado con todos nuestros sentidos y con hondo dolor de corazón. ¡No a la macrocárcel!

Y no digamos nada si hacemos alusión al doloroso tema de las violaciones, de que en los últimos tiempos hemos sido objeto aquí, en Castilla, cometidos por presos en régimen de permiso. Ojalá no tengamos que sufrirlo en nuestras propias familias, pues estamos de acuerdo en que si esto sucediera recaería sobre las conciencias de aquellas personas que en su día aprobaron en el pleno del Ayuntamiento de Dueñas dar luz verde a la construcción de dicho centro penitenciario.

Santiago Bartolomé Tejedor

Instituciones públicas, porteros, bedeles, celadores... y ahorro

Parece muy importante por diversos motivos el ahorro de energía. Supone un ahorro económico y además es muy importante para evitar la contaminación que procede de las centrales (esto consta en numerosos libros que se ocupan del tema de la ecología, realizados por técnicos en la materia así como en publicaciones oficiales, creo recordar que del Ministerio de Santidad y Consumo).

Por otra parte, gran parte de la energía que procede de fuentes fósiles (petróleo...) que no tardarán en agotarse. Existen campañas en televisión que nos recuerdan la conveniencia de ahorrar energía y agua (nos piden que apaguemos luces que sobran, que aislemos las viviendas...).

Sin embargo, no utilizamos adecuadamente la energía. He visitado muchas instituciones públicas (hospitales, centros dependientes del Ministerio de Sanidad y Consumo, facultades...) y en ellos se malgasta mucha electricidad en pasillos y salas enormes donde la iluminación es excesiva (a menudo con desconectar un interruptor se eliminan la mitad de las luces).

Me parece a mí que esto debería estar autorizado y orientado para hacerlo bedeles, porteros, guardias, celadores... Es posible que en las oficinas se necesite más luz (mayor rendimiento en el trabajo).

P.D.H.

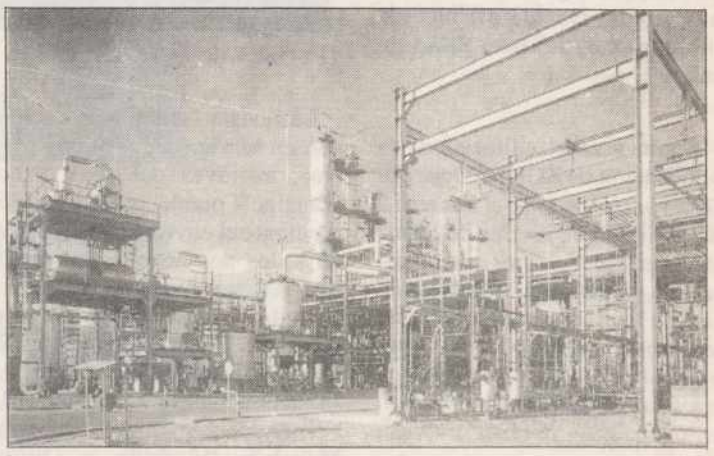

Registro Civil

NACIMIENTOS

Rubén Bahillo Andérez, de Francisco Javier y Ana María.

Eva Cuevas del Valle, de Juan Ramón y María Jesús.

Judit Anejo Salvador, de Oscar y María Yolanda.

Alberto Arribas Carretero, de Luis y Andrea.

María Elena Villamediana Asensio, de Domingo y María Margarita.

MATRIMONIOS

Ricardo Martín Martín con María Purificación Vicario Camino.

Vicente Prieto Villarino con María del Pilar del Campo García.

Andrés Coca Ramos con María del Valle Fraile Rodríguez.

José Fernando Rodríguez Patón con María Begoña Polanco Escribano.

Juan Carlos Cardero Rubio con Amada Martínez Llanos.

Junta de Castilla y León

DELEGACION TERRITORIAL
Servicio Territorial de Medio Ambiente y Ordenación del Territorio

CONTRATACION DE LAS OBRAS: RESTAURACION DE LA CUBIERTA VEGETAL Y CONTROL DE LA EROSION EN ZONAS ESPECIALMENTE DEGRADADAS DE LA RED HIDROGRAFICA DEL DUERO, MEDIANTE LA REPOBLACION CON CHOPOS EN 81 HAS. DE 4 MONTES DE LA PROVINCIA DE PALENCIA.

TIPO DE LICITACION: 32.324.433 pts.
CLASIFICACION EXIGIDA: K6-C
PLAZO DE PRESENTACION DE OFERTAS: Hasta las 12 horas del día 15 de Septiembre de 1993.

El Proyecto y Pliego de Condiciones correspondiente están a disposición de los interesados en el Servicio Territorial de Medio Ambiente y Ordenación del Territorio de Palencia (Edificio de Usos Múltiples, planta 7.ª, Calle Casado del Alisal n.º 27 Palencia).

NOTA: El importe del presente anuncio será por cuenta del adjudicatario.

Palencia, 6 de Septiembre de 1993
EL JEFE DEL SERVICIO TERRITORIAL
DE MEDIO AMBIENTE Y O.T.
Fdo. José A. Sacristán Rodríguez

EXCMA. DIPUTACION PROVINCIAL DE PALENCIA

CURSOS DE FORMACION

Requisitos: Jóvenes menores de 25 años y desempleados.

CURSOS:

- TECNICO CONTABLE Y FISCAL (Horario de tarde)
- ADMINISTRATIVO GESTION DE EMPRESA (Horario de tarde)
- NUEVAS EMPRESAS Y EMPRESARIOS (Horario de tarde)

INSCRIPCIONES: Departamento de Fomento, C./Burgos, 1, Tfno. 715120

Subvencionado por:

JUNTA DE CASTILLA Y LEON
FONDO SOCIAL EUROPEO

Fondo Social Europeo

M.C.D.2022

Realizada por jóvenes de la asociación universitaria

ACUP edita el número 2 de la revista «Garabato», dedicada al cómic

J.B.I.

Ya está en los kioscos en número 2 de la revista "Garabato", perteneciente a la Asociación Cultural Universitaria (ACUP), dedicada por entero al complejo mundo del cómic con carácter trimestral. Al precio de 100 pesetas y con 23 páginas de historietas, la publicación tiene una tirada de 250 ejemplares que sus entusiastas creadores quieren agotar, habiendo sacado a la calle un buen producto con excelentes ilustraciones y un atractivo diseño gráfico y maquetación.

"Garabato" contiene en su segundo número las siguientes historietas: Imaginación Muda, de Oscar Gútiez Zamora; Historia del Comic U.S.A.(III), de Guillermo Villaverde; Debajo del cementerio, de Santiago Lorenzo Fernández; Fábula desde Venecia, de Fº.J. Cabeza García; Prometeo, de Zarco Llop; El método, de Julia Alvárez Vázquez; La mañana siguiente, de Antonio Parejo y David Castrillo; y la tira de Oscar, de Oscar Salán Pisano.

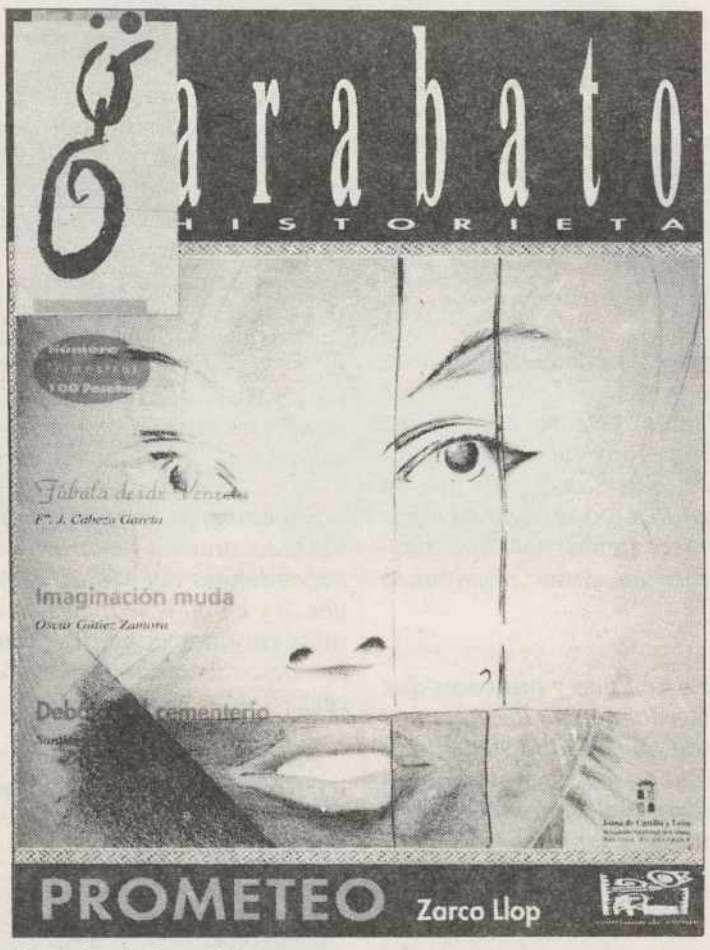

Portada de la revista

Según reza el editorial de la publicación de ACUP, *"llega por fin a vuestras manos el número 2 de "Garabato", revista de cómic de Palencia. Ya sabes que un garabato puede ser lo que tu quieras. La banda responsable ha seleccionado algunos de los más meritorios trabajos que invaden nuestra redacción – ya no caben en otro sitio – para ser publicados."*

La revista "Garabato" cuenta con un servicio de venta por correo, a través del cual dicho "fanzine" puede ser adquirido mediante el envío de 140 pesetas en sellos por aquellas personas que residan fuera de Palencia. La redacción agradece el interés mostrado por la publicación de Manuel Santos (Hospitalet), Francisco Valderrama (Málaga), Fernando del Amo y Roberto Manchón (Madrid), y Carlos Crespo y Julia Alvarez (Valencia).

Finalmente, la "Comicsión" de ACUP recoge en el último número de "Garabato" las bases del IV Concurso de Cómic y el II de Ilustración con importante dotación económica. El fallo del jurado, tras concluir el plazo de presentación de trabajos el 30 de agosto, se producirá este sábado.

Bibliobuses

Visitas para la próxima semana

Los bibliobuses dependientes del Centro Provincial Coordinador de Bibliotecas, visitarán durante la próxima semana las localidades que se relacionan a continuación:

BIBLIOBUS "A"

JUEVES, 16: Cevico de la Torre, Población de Cerrato, Alba de Cerrato, Vertavillo y Castrillo de Onielo.

VIERNES, 17: Palenzuela, Quintana del Puente, Herrera de Valdecañas, Hornillos de Cerrato y Villamediana.

BIBLIOBUS "B"

JUEVES, 16: Mozón de Campos, Rivas de Campos, San Cebrián de Campos, Villoldo, Calzada de los Molinos y Cervatos de la Cueza.

VIERNES, 17: Cordovilla la Real, Santoyo, Melgar de Yuso, Boadilla del Camino, Amusco y Husillos.

Sobre el Camino de Santiago

El día 10 finaliza el plazo para el concurso de fotografía «Joven y brillante»

Hasta el 10 de septiembre está abierto el plazo de presentación de trabajos para el certamen de fotografía "Joven y brillante J&B" con el tema del Camino de Santiago, dotado con más de un millón y medio de fotografías en premios.

Las fotografías presentadas pueden tener como objeto monumentos, costumbres, personajes, paisajes..., que estén relacionados con el tema, así como con los actos celebrados con motivo del Año del Señor, realizados en cualquiera de las regiones por las que transcurre el Camino de Santiago.

A la convocatoria pueden presentarse tanto aficionados como profesionales, mayores de 18 años, enviando una compia en papel de un mínimo de 13x18 y un máximo de 30x40, bien en color o en blanco y negro, acompañada del negativo de las fotografías presentadas, tantas como los candidatos deseen.

El jurado estará compuesto por fotógrafos de reconocido prestigio como Alberto Schommer, Juan Gyenes y Juan Rivero, entre otros, y expertos conocedores del Camino de Santiago como Angel Luis Barreda, presidente de la Federación Española de Amigos del Camino de Santiago.

Junto a sus datos personales, deberá indicar el título de la obra y el lugar donde fue realizada. Para más información, Secretaría de Joven y Brillante, Joaquín Monzón/ Gerardo González. Teléfono (91) 5645106.

LIBROS

Una práctica y exhaustiva guía legislativa sobre la actividad de la Universidad

"Legislación Universitaria", de José Miguel Fuente García, en la colección Códigos Básicos de la Editorial Civitas

G.O.A.

En la colección Códigos Básicos de la Editorial Civitas, se ha publicado el libro "Legislación Universitaria", del que es autor el palentino José Miguel Fuente García, licenciado en Derecho y funcionario del Cuerpo Técnico de Gestión de Universidad.

CUERPO LEGISLATIVO SOBRE LA GESTION UNIVERSITARIA

Recoge la publicación toda la normativa sobre la gestión universitaria, como instrumento básico e imprescindible para toda la actividad relacionada con las Universidades, según la Ley Orgánica de Reforma Universitaria y del régimen de transferencias a las Comunidades Autónomas.

Los diversos capítulos del libro abarcan la legislación sobre organización del Ministerio de Educación y Ciencia, el Consejo de Universidades, la Ordenación del Sistema Educativo, disposiciones generales sobre la Universidad, el personal docente y de administración y servicios; el acceso a la Universidad, el procedimiento para el ingreso en la Universidad, la homologación y convalidación de estudios, el acceso al segundo ciclo, los estudios del tercer ciclo, la expedición de títulos universitarios y los precios públicos.

Igualmente, se recoge la normativa sobre el régimen de permanencia, el programa de cooperación educativa, los conciertos con instituciones sanitarias, los estudios universitarios en centros dependientes de la Iglesia Católica, las especialidades universitarias y la legislación de comunidades autónomas.

La publicación se completa con un índice analítico, para el más fácil y práctico manejo de las materias contenidas en cada apartado. Y lleva también abundantes notas explicativas y orientativas sobre los aspectos tratados.

El libro, con 862 páginas, es un exponente exhaustivo de la legislación universitaria, muy práctico tanto para los gestores y personal en general de las Universidades como para todos los interesados en alguna faceta relacionada con estudios, accesos y desenvolvimiento y relaciones de la vida académica y laboral de las instituciones universitarias.

M.C.D.2022

CADA FIN DE SEMANA, UN MILAGRO

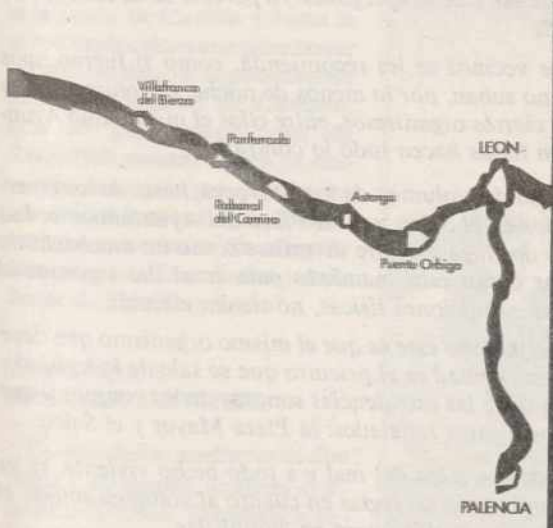

De Burgos a León y Palencia de Camino.

Este fin de semana, ven al Camino de Santiago en Castilla y León. En Burgos, el rosetón de la Catedral te deslumbrará. El Monasterio de las Huelgas Reales te dejará de piedra. Ya en Palencia, Frómista y Carrión de los Condes te mostrarán un románico "divino". Sigue. Pasarás por la joya mudéjar de San Tirso en Sahagún. En León, prepárate: San Isidoro y la Catedral. Luego, el Palacio de Gaudí en Astorga o el Castillo Templario de Ponferrada. Y no te prives de un cocido maragato bien regado por los robustos caldos de El Bierzo. Todo, de Camino. Ven y créetelo. Vivirás un milagro.

EL CAMINO DE SANTIAGO EN CASTILLA Y LEON

Junta de Castilla y León

RECUERDOS VIEJOS

* Todos detrás del globo

* Mejora el suministro de agua

* Servicio de autovías a "La Balastera"

* Fallo del concurso ferial de escaparates

HACE 100 AÑOS (8 de septiembre de 1893)

La compañía circense, que durante las ferias venía actuando en la plaza de toros, ofreció una función a beneficio de la "intrépida artista y notable equilibrista", primera figura del elenco, señorita Merelló. Como seguía haciendo muy buen tiempo, las gradas de la plaza se llenaron y el personal se divirtió. El festejo acabó con un número la mar de espectacular : la "señorita beneficiada", decía el cronista, ascendió en globo. Salió el artefacto mayestáticamente de la plaza, llevado suavemente por el aire sobre los tejados y la gente también abandonó corriendo los tendidos detrás, hasta que descendió más allá de la Huerta de Guadián, en pleno campo, zona conocida por "El cuadrilátero". Los curiosos, preferentemene niños, la acompañaron en son de triunfo de nuevo hasta la plaza.

***

Aunque la temporada de conciertos de la Banda de Música estaba ya concluída, con buen criterio ordenó el alcalde que volviera a tocar en el Salón, aprovechando la benignidad de la climatología.

***

Se informó de que una aparatosa tormenta, descargada en el término municipal de Hornillos de Cerrato, acababa de arrasar los viñedos del pago de "Valdeolmos".

***

Se anunció la convocatoria de la subasta de las obras de reparación del puente de Amusco sobre el río Ucieza; la base para la licitación, 2.711 pesetas.

HACE 75 AÑOS (8 de septiembre de 1918)

Con el fin de la feria llegó una buena noticia : que comenzaba a entrar má agua en los depósitos del Otero y poco a poco se iría normalizando ya el suministro. Metidos en festejos, los periódicos se habían ocupado poco de la situación, que venía planteando serios problemas de higiene.

***

El presidente de la Audiencia, acompañado por otras personalidades y expertos, llevó a cabo la revisión general de la cárcel. Encontró que funcionaba bien el establecimiento y felicitó al director y a los demás responsables.

***

Seguía en la ciudad el Circo Feijoo, "rebañando" los últimos céntimos sobrantes de las ferias. Para mover a los espectadores, anunció para la jornada siguiente algo que, según anticipaba el periódico, arrastraría al público : Un combate de lucha greco-romana, que disputarían "el monstruo Eltzecondo" y Ochoa, campeón del mundo.

HACE 50 AÑOS (8 de septiembre de 1943)

Las gestiones de la directiva del "Palencia" ante los responsables de la Compañía del Secundario daban el resultado apetecido; así, en la próxima inauguración oficial de "La Balastera", acontecimiento al que prestaría su concurso el "Atlético de Aviación", se establecería un servicio de autovías desde la estación hasta las inmediaciones del nuevo campo. Los billetes de ida y vuelta, a 55 céntimos y a 35 sólo de ida o de vuelta. El servicio sería permanente. "Se mascaba" el lleno, máxime después del buen sabor de boca que habían dejado la "Cultural Leonesa" y el "Atlético de Bilbao".

Pero no todo eran alegrías. A un vecino de Población de Campos le robaron la cartera con 255 mientras escuchaba a un charlatán en la bocaplaza y a otro residente en la capital le sacaron del bolsillo del chaleco 60 pesetas en el mismo lugar. Finalmente, a una señora de Castromocho, en una tienda, le abrieron la cremalera del bolso y se apoderaron de 200 pesetas, según las denuncias de los interesados en Comisaría.

***

Advertía la Jefatura Agronómica que, aunque pareciera lo contrario, el escarabajo de la patata no desaparecía, que ahora se reitraba de las plantas y se refugiaba en la tierra, donde pasaría el invierno. El mejor procedimiento era recoger los bichos a mano para quemarlos, antes de que se pusieran a salvo. La operación bien podían realizarla niños y mujeres.

HACE 25 AÑOS (8 de septiembre de 1968)

El Ayuntamiento anunciaba le fallo del concurso de escaparates, convocado con motivo de las ferias. El jurado calificador adjudicó el primer premio a "Pañerías Cebrián", habiendo sido escaparatista Florentino López. Los premios segundo y tercero correspondieron a "Novedades Mil" y a "Galerías Carrión", cuyos escaparates estuvieron preparados, respectivamente, por Carmen Tazo y Julián Izquierdo.

Con gran éxito, dentro de los "Festivales de España", se puso en escena en el auditorio del Salón el juego medieval "Trova del buen Conde Ricardo", de Jorge Llopis, premio "Palencia" de Teatro en 1966. Con escenografía de Fernando Urgellés dirigió al grupo escénico de Educación y Descanso Antonio Hermoso Junco. Asistió numeroso público, que se divirtió de lo lindo, a pesar de que, como solía ocurrir en casi todos los actos públicos, fallara el sistema de altavoces...

***

En la reunión de la comisión municipal permanente se acordó anunciar la subasta de las obras para la construcción del Pabellón de los Deportes. También se aprobó una moción para la instalación del mercado central de frutas y verduras en la zona de la "Laguna Salsa".

***

Se informó de que el Distrito Forestal iba a proceder a primeros de octubre al amojonamiento del monte "El Viejo", por lo que se nombró representante del Ayuntamiento en el acto al concejal José Nevares, delegado del servicio.

Las ferias y los ruidos

El ferial, como si se tratra de un alumno rebelde de ese gran colegio que es una ciudad en fiestas, ha sido castigado al rincón, al sitio más alejado de la capital en el que las estridencias de los ruidos molestaran a los menos habitantes posibles, y además a que los decibelios no pasen determinados volúmenes.

En la pequeña historia de la ubicacaión del real de la feria hay un recahzo de los habitantes y peticiones de que esos señores de las barracas se fueran a otra parte.

Las gentes tienen derecho a dormir a pierna suelta y eso, con el real de la feria a la puerta de casa, es imposible. Desde la época en que el real estaba ubicado en la mismísima calle Mayor hasta el presente, ha sido un verdadero peregrinaje por los más diversos parajes de nuestra capital.

Pues bien, a estos señores en tiempos de la contaminación, el ruido también contamina, se les obliga a que no suban mucho el volumen ruidoso de sus sirenas y de sus pregones. Al parecer se ha conseguido para los feriantes.

Mientras a los vecinos se les recomienda, como si fueran unos feriantes, a que no suban, por lo menos de noche, el volumen de su televisores. Hay ciertos organismos, entre ellos el mismísimo Ayuntamiento, que en ferias hacen todo lo contrario.

No se preocupan del volumen de los altavoces, hasta en los espectáculos celebrados en el Salón y en la Plaza del Ayuntamiento. Los vecinos de estos dos lugares entre divertirse como un muchachuelo más o descansar como está mandado para ir al día siguiente al trabajo en plenas condiciones físicas, no tienen elección.

Lo más curioso de todo este es que el mismo organismo que tiene que velar por la sonoridad es el priemro que se sale de lo legislado. No hay quien aguante las estridencias sonoras de los conjuntos que actúan en los dos lugares señalados: la Plaza Mayor y el Salón.

Si a los ciudadanos, a los del real y a todo bicho viviente, se les obliga a que cumplan ciertas reglas en cuanto al volumen sónico, el Ayuntamiento debía ser el primero en cumplirlas.

En estas fiestas que parecen son para la calle Mayor, Plaza Mayor, Jardinillos y el Salón, los demás no tienen derecho a ninguan clase de privilegios, el ruido se extiende a toda la calle Mayor con esos grupos musicales, trompeteros o lo que sean, que tambien sobrepasan con sus ruidos el volumen de sus aparatos.

Todos se salen de sus casillas y todos aguantan, porque parece ser que las ferias son para sufrir toda clase de incomodidades. Hay que resaltar que los únicos que cumplen con la sonoridad, y precisamente los que de verdad hacen la fiesta, son las alegres peñas, que llevan la alegría y el entusiasmo por todos los lugares.

Sin los peñistas, y tal y como están las cosas, las fiestas y ferias quedarían en una sucesión de ruidos, en una forma de molestar a los ciudadanos.

Feria es igual a molestia, a desorden y estridencia, cuando debía ser el lugar en el que se pasara el rato con alegría, camaradería y buen humor. El programa festero no es privilegio del Ayuntamiento ni de cualquier otro organismo, el programa lo hacen los que asisten a los espectáculos, más o menos ruidosos; el programa lo hace el pueblo con su aceptación; el ruido desacompasado y estridente, lo hacen y lo toleran los otros.

Hay muy pocos actos en los que impere el buen gusto, acaso las exposiciones que no son festeras, que son de todos los días. Los pregoneros, de una chabacanería mayúscula en muchas ocasiones es una de las asignaturas que tiene pendiente para otro septiembre nuestro Ayuntamiento. Es decir que quedan suspensos para los exámenes de septiembre los regidores municipales.

Mientras tanto podíamos ir pensando en organizar unas fiestas y ferias como las que señalan los cánones, con alegría de la buena, descanso nocturno para los que trabajan.

Menos salir en la foto los que mandan, ya que como hemos dicho la feria la hace el pueblo y como se hizo en otros tiempos sirvan también para dar a conocer los productos de nuestros campos, unas exposiciones de la Naturaleza, de los productos de nuestra tierra o de lo que sea, que den a conocer este importantísimo aspecto de la provincia.

De esto sabe mucho Mena de la Cruz, un alcalde que tuvo Palencia, que llevó a la práctica o intentó ciertas innovaciones, como la del protagonismo de las peñas y las exposiciones: ganado, productos del campo, maquinaria, que después de él hubo ciertas imitaciones fracasadas.

Y para terminar no nos gustan las estridencias, la chabacanería y los fracasos vestidos de éxitos. Pedimos unas ferias dignas de una capital que no tiene en el ámbito nacional la resonancia esperada, pero que por sus ideas y originalidades debía de ocupar el lugar que debía de merecer.

Queremos un Palencia festero, a lo Peridis, con clase y buen gusto. Un Palencia en el que los responsables salgan menos en las fotografías porque no se lo merecen.

José Pérez Llorente

M.C.D.2022

AGUILAR DE CAMPOO

Pleno Extraordinario Municipal

Se aprobó el Plan Cuatrienal de Urbanismo para todo el municipio

M. M. ESTALAYO

Los miembros de la Corporación Municipal del Ayuntamiento de Aguilar de Campoo celebraron el pasado viernes, día 3, una sesión de carácter extraordinario. En la misma se trataron fundamentalmente temas de urbanismo.

Comenzó la sesión con la aprobación del acta de la sesión anterior. Seguidamente la secretaría dio cuenta de las resoluciones de la Alcaldía, la primera de ellas del 30 de julio, "por el que vista la convocatoria del programa de empleo generado por municipios y mancomunidades y reguladas por el decreto 72/93 de 7 de abril y Orden de 28 de mayo del 93, se resuelve solicitar a la Junta de Castilla y León la subvención necesaria para llevar a cabo la obra de reparación de aceras en Aguilar de Campoo, con un presupuesto total de 7.000.000 pesetas según la memoria valorada por el técnico municipal, teniendo posibilidad este Ayuntamiento de afrontar los costes no financiados por la Junta de Castilla y León".

El Pleno del Ayuntamiento de Aguilar aprobó importantes planes de urbanismo para el municipio.- (Foto M. M. E. González)

PERSONAL Y REGIMEN INTERIOR

En otra de las resoluciones con fecha 2 de agosto, se dicta el siguiente decreto: "Nombrar a Felipe Peña Merino miembro de la Comisión de Gobierno de este Ayuntamiento en sustitución a Jesús Torre Ruiz, que cesó como concejal por renuncia".

Dentro del apartado de personal y régimen interior se dio cuenta de la adscripción de concejales del grupo socialista a Comisiones: a la Comisión de Urbanismo y Calidad de Vida, Pedro Aristegui y Felipe Peña; Comisión Especial de Hacienda, Pedro Aristegui y José Luis Noriega; Comisión de Régimen Interior y Personal, Aquilino González y Fernando Ferrao; Comisión de Bienestar Social y Sanidad, Aquilino González y José Luis Noriega; Comisión de Cultura y Fiestas, Fernando Ferrao y Felipe Peña; Comisión de Deporte, José Luis Noriega y Felipe Peña; y Comisión de Fomento, Fernando Ferrao y Aquilino González. Como portavoz del pleno se nombró a Pedro Aristegui Yáñez.

TEMAS DE URBANISMO

Ya dentro de los temas de urbanismo, el primero de ellos se refería al Plan Provincial de 1994. El alcalde, Jesús M.ª Castro Asensio, dio lectura de las partidas planteadas para el Plan Cuatrienal. Resumiendo, señaló: "Se corre un año más con las solicitudes añadidas que ha habido este año y queda de la siguiente forma: para abastecimiento en Aguilar y otros núcleos en el 94 se piden 6.800.000 pesetas; para el 95 en Aguilar 15.000.000 y en núcleos 9.000.000; para el 96 quedarían pendientes 10.000.000 de inversiones en Aguilar y 7.000.000 en los núcleos, y en el 97 no está previsto nada para Aguilar y 26.000.000 para los núcleos. En total, sumaría este plan cuatrienal en cuanto a abastecimiento 25 millones en Aguilar y 47,8 millones en los núcleos.

En alumbrado público para Aguilar se prevé un total, para los próximos cuatro años, de 49,5 millones y en los demás núcleos de población 17 millones; para pavimentación se prevé 110 millones para Aguilar y 63 para los demás núcleos en los cuatro años; en saneamientos para Aguilar 84 millones y para otros núcleos 49,5 millones; para edificios y equipamientos comunitarios, en Aguilar 33 millones y en otros núcleos 9,5 millones, y para urbanizaciones en Aguilar 65 millones. En el plan de instalaciones deportivas se arrastran los 9 millones solicitados en este año". Castro Asensio terminó diciendo que "en total el Plan Cuatrienal está fijado en unas inversiones de 562,3 millones de pesetas".

Aprobado el punto anterior, se aprobó también por unanimidad la propuesta de aprobación del pliego de condiciones para la concesión del Servicio de Construcción y Explotación de la Terminal de Mercancías y el Area de Servicio de Cabria, la modificación del Plan General de Ordenación Urbana en Olleros de Pisuerga, así como se ratificó el informe de los servicios urbanísticos para la construcción de viviendas sociales en la Loma.

Quedó sobre la mesa la propuesta de cesión de Biomasa en los Montes de utilidad pública propiedad del Ayuntamiento. Por último Froilán de la Hera dio cuenta de la actuación de la Comisión Especial de Valoración para la adjudicación de viviendas a precio tasado.

CERVERA DE PISUERGA

Operación limpieza en el pantano de Ruesga

Los próximos días 9 y 10 de septiembre se van a desarrollar sendas jornadas de limpieza del entorno natural del Pantano de Ruesga, en Cervera de Pisuerga.

Se trata de una campaña organizada por la Federación de Asociaciones para el Desarrollo de la Montaña Palentina (ADEMPA), a la que se han sumado las colaboraciones del Ayuntamiento de Cervera de Pisuerga, de la Confederación Hidrográfica del Duero, de la Escuela Taller Comarcal de la cuenca minera y de la Red de Turismo Rural de la Montaña Palentina.

El Pantano de Ruesga se ha ido configurando en los últimos años como una zona de acampada "libre" y sobresaturada, no preparada para absorber el impacto ecológico que representa el masivo emplazamiento de tiendas de campaña durante la temporada estival. Terminado el periodo veraniego, queda en aquel espléndido paraje una bárbara huella de basura y desperdicios.

Los alumnos de los módulos de Trabajo Forestal y Turismo Rural de la Escuela Taller Comarcal realizarán el grueso de la operación de limpieza, a la que sería bueno se sumaran todas aquellas personas y colectivos sensibilizados con el problema, a quienes ADEMPA y demás entidades organizadoras animan e invitan a participar.

De todos modos, y a pesar del trabajo generoso y buena voluntad de las personas que van a participar en esta operación de limpieza, resulta evidente la insuficiencia de tales acciones si no van acompañadas de un urgente ordenamiento de la acampada y el consiguiente equipamiento, de modo que el Pantano de Ruesga siga siendo un rincón atractivo para los amantes de la Naturaleza y para los turistas, a salvo de la amenaza anual y el deterioro ambiental progresivo que supone la acampada libre masificada.

Cervera de Pisuerga ve dañada su imagen turística a causa de esta práctica indiscriminada del campismo mal llamado "libre", que agrede al medio natural e impide el desarrollo de un turismo de mayor calidad, que es el que corresponde a esta villa, como enclave estratégico de la Montaña Palentina.

Alvaro Carrasco de Lara
(FEDERACION ADEMPA)

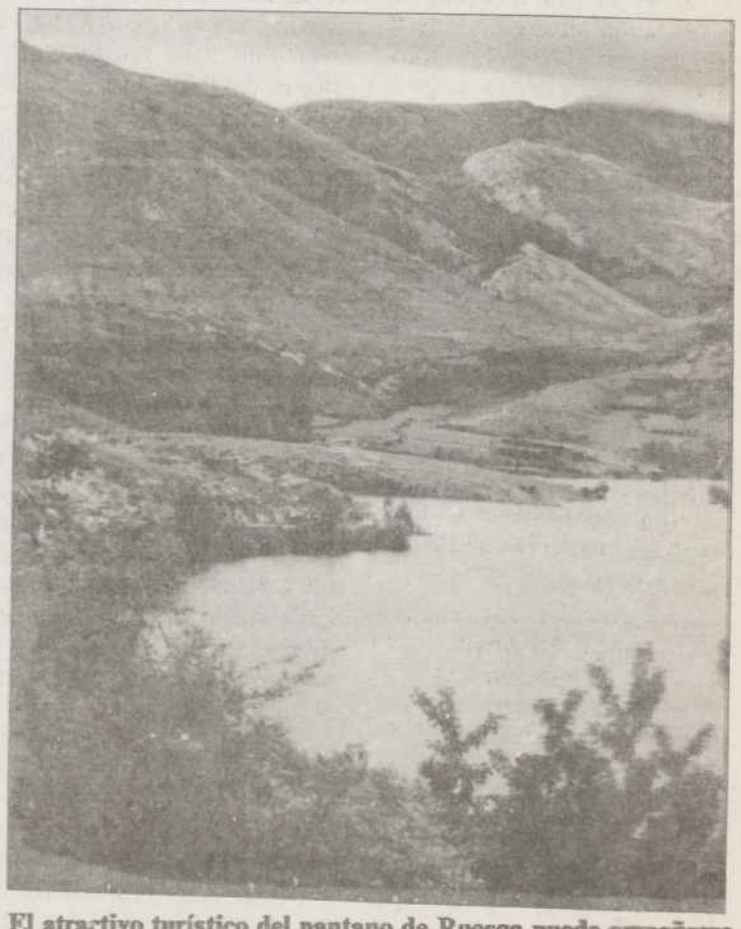

El atractivo turístico del pantano de Ruesga puede empañarse con las acampadas indiscriminadas y ensuciadoras

M.C.D.2022

POBLACION DE CERRATO

Insólita reunión internacional de la familia Ordejón

Eutiquio Ordejón Ocasar consiguió un homenaje plurigeneracional a su primer antepasado

Un momento de la procesión con Santa Ana, patrona de Población de Cerrato, en los actos de homenaje de la familia Ordejón a su primer antepasado, vecino de Población en el siglo XVIII.- (Foto OLEA)

Con motivo de rendir homenaje a nuestro primer antepasado José Ordejón, primer habitante en España que con el mencionado apellido residió en la villa de Población de Cerrato (Palencia), sus descendientes organizamos un homenaje a nivel nacional.

La investigación sobre el origen de dicho apellido, así como la localización de todos sus descendientes hasta el cuarto grado ha sido llevada por Eutiquio Ordejón, subinspector del Cuerpo Nacional de Policía e hijo del mencionado pueblo.

Su trabajo ha sido muy costoso. Ya después de consultar en diferentes archivos de toda España, el origen de dicho apellido lo consiguió cuando investigaba el nombre de los valles, donde encontró el Valle del Mena, lugar de Ordejón. Ese fue el primer dato que consiguió Eutiquio. A partir de ese indicio, nos comenta Eutiquio que le fue todo más fácil. Una vez averiguadas las raíces de dicho apellido (de origen árabe) continuó investigando hasta conseguir localizar a los más de ciento cincuenta familiares dispersos en las provincias de Alava, Bilbao, Santander, Palencia, Valladolid, Madrid, Ciudad Real, Barcelona, Pontevedra, Murcia, Segovia y Barcelona.

Eutiquio Ordejón está en posesión del carnet de investigador, en la actualidad tiene 57 años y sus investigaciones comenzaron el día 7 de septiembre de 1989, empleando para ello muchas horas diarias de trabajo.

Nos comenta Eutiquio que en los últimos meses ha adelgazado más de 10 kilos, pero nos dice que lo ha hecho con mucho cariño por ver a todos sus familiares, muchos de ellos solamente los conocía a través del teléfono, pues ha tenido que repasar las 50 guías que existen en España más Ceuta y Melilla, en total más de 15.000.000 millones de teléfonos, según le ha comunicado su primo José M.ª Tomé Ordejón, ingeniero jefe de Telecomunicaciones de la Compañía Telefónica Nacional de España. La primera llamada la realizó a su primo Agustín Ordejón, con residencia en Santander (Cantabria), el 25 de febrero de 1991; y la última el día 19 de junio de 1993 a Modesta Ordejón, con domicilio en Tudela de Duero (Valladolid). Calcula sus llamadas telefónicas en unas 12.000, ya que muchas veces o no contestaban o sus familiares habían cambiado de número telefónico.

Una vez en contacto con todos sus parientes, se propuso organizar un homenaje a su primer antepasado en la villa de Población de Cerrato, lugar donde residió y murió su antecesor, pues tiene en su poder la partida de defunción de su primer antepasado, el cual nació el año 1683 y falleció el año 1771. Nos comenta que también tiene conocimiento de dónde se encuentra Nuestra Señora de Ordejón, de cuya imagen se hará una reproducción y será venerada en la villa de Población de Cerrato.

Según las investigaciones que ha llevado a cabo en la provincia de Burgos en 1380 ya existía el apellido Ordejón, si bien no tuvieron descendientes ya que ni en Burgos ni en su provincia hay ningún apellido Ordejón. Estos datos, nos dice Eutiquio, son verídicos pues antes de 1498 en la merindad de Villadiego (Burgos) existió un castillo, llamado Ordejón, en un lugar llamado pico Ulalla al que Eutiquio ha subido con gran riesgo, ya que es peñasco, encontrando en el mismo solamente algunos restos de tejas.

El homenaje se celebró el día 29 de agosto al cual asistieron representantes de la Comunidad Autónoma de Castilla y León así como representaciones de los distintos pueblos de la comarca del Valle del Cerrato y la Corporación Municipal de dicho pueblo. También asistieron representaciones provinciales.

LOS ACTOS DEL HOMENAJE

Los actos consistieron primero en un recibimiento a las autoridades por la familia Ordejón, una misa que fue oficiada por el Padre Elías, capuchino e hijo del pueblo; posteriormente hubo procesión con la imagen de Santa Ana patrona del pueblo. Los Dulzaineros de Campos amenizaron la procesión. Después se trasladaron a Tariego de Cerrato, donde hubo comida de hermandad. A las 19 horas se procedió a descubrir una placa conmemorativa de dicho acto en la fachada de la casa más antigua de la villa.

Continuando con los actos, se procedió a la entrega a todos los Ordejones de un cuadro donde figuran las fotografías de la familia y sus nombres. Un acto emotivo fue la entrega de un obsequio a María Ordejón por ser la persona de mayor edad, de 84 años, con residencia en Venta de Baños (Palencia). La entregó la placa una niña, la de menor edad de la familia, de 3 años. Asimismo se hizo entrega a las representaciones de la comunidad y provincia de un obsequio.

Hubo limonada, y otras clases de bebidas para todos los asistentes así como regalos conmemorativos del homenaje.

Nos comenta Eutiquio que tuvo un momento en el que ya no tenía fuerzas para seguir adelante, pero le animaron y le prometieron su apoyo Jesús Moratinos Ordejón, Francisco Ordejón y Afrodisio Moratinos Ordejón. Y nos dice contó con la colaboración muy valiosa de José Vallés (éste está casado con una señora que tiene el apellido Ordejón).

La orquesta "Cambios" amenizó la fiesta desde las 20 a las 24 horas y se dieron por terminados los actos del homenaje.

Eutiquio reunió a más del 99 por 100 de la familia. Incluso vinieron parientes que se encuentran en Dusseldorf (Alemania).

Su último trabajo, nos dice, será saber el grupo sanguíneo de toda la familia si bien puede asegurar que es el 0 rh+ y el A rh también positivo.

Como curiosidad, tras haber repasado las guías telefónicas de toda España, Eutiquio nos comenta que el apellido García es el más extenso en España, pues hay sobre unos 700.000. Se tardaría unos 1.300 años en localizarlos trabajando al ritmo que él lo ha hecho.

Las finales se jugaron en Barruelo

Aguilar, campeón Inter-Pueblos de Fútbol-Sala Femenino

Cuatro equipos han sido los pioneros en esta modalidad deportiva, organizada por la Fundación Provincial de Deportes de la Diputación de Palencia.

Aguilar, Buenavista y Barruelo (con dos equipos) han abierto el camino para que, en el próximo año, las jóvenes de nuestra provincia puedan demostrar sus habilidades con el balón y tomar parte en un campeonato pleno de interés.

Ante la premura de tiempo en la organización y la escasez de participantes, la Fundación Provincial de Deportes, dispuesta siempre a atender las demandas de los palentinos, de todo lo que signifique actividad, "Amistad y Convivencia", organizó, con los cuatro equipos inscritos, un torneo en el que se disputaron, por sorteo, semifinales y finales.

El día 28-8-93, Buenavista recibía a los participantes, emparejándose Barruelo "A" con Aguilar y Buenavista con Barruelo "B".

Aguilar venció a Barruelo "A" por 6-2 y Buenavista "aplastó" a Barruelo "B" por 15-0.

El domingo día 28, se jugaron las finales en Barruelo.

Los dos equipos locales disputaron los puestos 3.º y 4.º, imponiéndose el equipo "A" por 4-2.

Para la final el equipo de Buenavista era el favorito, avalado por la exhibición del domingo anterior contra Barruelo "B", pero las chicas de Aguilar dieron la sorpresa, venciendo merecidamente por 3-2, en un partido en el que se vieron jugadas de verdadero mérito, demostrando que esta novedosa actividad puede tener muchas participantes.

Con la entrega de trofeos a los equipos, por parte del concejal de Deportes del Ayuntamiento de Barruelo, se dio fin a una modalidad con la esperanza, por parte de todos, de una numerosa participación el próximo año.

M.C.D.2022

BALTANAS

Inauguración de la Exposición Etnográfica del Cerrato Palentino

La inauguración oficial de la Exposición Etnográfica de Baltanás ha tenido lugar hoy, día 8 de septiembre, a las 5 horas de la tarde, coincidiendo con la celebración de las fiestas patronales de la localidad.

Esta exposición constituye la última de la serie que el Departamento de Fomento de la Diputación de Palencia tiene programadas dentro del Proyecto Etnográfico del Cerrato Palentino para este año.

En la realización de estas muestras se ha contado con la estrecha colaboración del Departamento de Bienestar Social de la Diputación y sus Centros de Acción Social (CEAS) en esta zona geográfica del Cerrato.

Este proyecto de acción en el mundo rural y la recuperación de las raíces populares ha contado con un apoyo muy decidido e importante por parte de los ayuntamientos donde se han llevado a cabo las exposiciones y sin duda hay que mencionar la subvención de la Junta de Castilla y León que ha hecho posible esta labor.

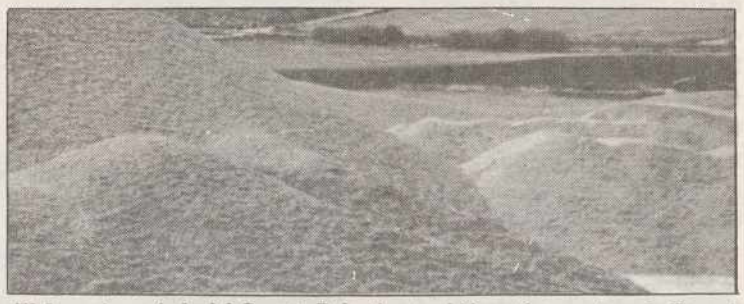

El faenario agrícola del Cerrato Palentino también está presente en la Exposición Etnográfica mostrada ahora en Baltanás

Las puertas de las exposiciones etnográficas se abrieron durante el verano en las localidades de Dueñas, Villamuriel, Torquemada, Astudillo y ahora le toca el turno a la de Baltanás, que se podrá visitar en horario de tarde, a partir de las 18 horas, en cuatro salas de la nueva Casa de Cultura.

El material que se recoge en la muestra etnográfica es:

– Utiles domésticos.

– Industrias domésticas: queso, matanza, etc.

– Oficios tradicionales: zapatería, alfarería, etc.

– Utiles y aperos de labranza.

– Utiles de pastoreo y esquilado, etc.

Además se pasará un video que recoge en imágenes varios oficios que suponen la vida y la actividad tradicional del Cerrato palentino.

Con esta labor que se ha desarrollado desde los Departamentos de Fomento y Bienestar Social, se pretende que el público disfrute con todo aquello que formó y forma parte de esta historia y de esa cultura que son parte de sus vidas. Y por eso quieren también expresar aquí el agradecimiento a todas las personas que han hecho posible su realización y desear a los baltanasiegos unas felices fiestas en honor de la Virgen de Revilla.

AMPUDIA

Costosa y feliz restauración del órgano parroquial

En estos días se está llevando a cabo la última fase de restauración del órgano parroquial, obra de Tadeo Ortega, autor asimismo de los de Abarca, Fuentes de Nava, Capillas y Paredes de Nava.

Al desmontarle se observó en una tabla del secreto el autógrafo del maestro que dice así: "Rueguen a Dios por el alma de D. Tadeo Ortega, que fue el construyente de esta obra, natural de la ciudad de Burgos, siendo abad de esta insigne Colegiata el muy ilustre señor D. Pedro Agustín Ruiz en el año del Señor de 1779".

La restauración ha sido costosa y de envergadura, el interior del órgano ofrecía un estado lamentable como consecuencia del abandono y la acción de la carcoma, faltando algunos tubos y encontrándose otros muy deteriorados.

Desde 1984, en que el párroco Valeriano Antolino expresó a los ampudianos su deseo de llevar a cabo tan feliz idea, ha pasado mucho tiempo no exento de problemas, dificultades y sinsabores que esperamos se vean recompensados con la inauguración solemne en la que las 180 trompetas y los 841 tubos labiales vuelvan a la vida trayendo consigo el renacer de aquellos sonidos nunca olvidados por los mayores del pueblo y la música sacra que tan bien supieron interpretar los organistas de antaño, señores Moisés y Pinto.

Gracias a los desvelos del párroco, a la gestión del alcalde de la localidad y a la ayuda de la Junta de Castilla y León se van a conseguir los objetivos propuestos. Un esfuerzo loable ofrecido a las nuevas generaciones, como vehículo de cultura y testimonio de fe.

LANTADILLA

Número 212 de la revista parroquial y local "Lantada"

Desfile de carrozas, con las reinas, en las Fiestas de Lantadilla-93

Redacción

Puntualmente, como siempre, en los primeros días del mes se ha distribuido el número 212 de la revista "Lantada", correspondiente a septiembre.

Lleva en portada un dibujo con un lazo azul, "por la libertad, la dignidad, la tolerancia, la diferencia, la paz, la felicidad...". Y en el Editorial se hace una valoración positiva de las pasadas fiestas patronales, se lanzan algunas ideas sobre ellas y se comenta el cambio de ambiente del pueblo, con la llegada del mes de septiembre, ya casi sin veraneantes y con la juventud y los niños entrando en las obligaciones académicas.

En la sección de Liturgia, se explica la función de las pilas fijas en las iglesias, la pila bautismal, los púlpitos y los confesionarios. Y en varias páginas se hace crónica de las Fiestas Patronales, con algunas fotos de los diversos actos.

En la sección del "Rumor de la Vallarna", donde se hace repaso a la vida local, se comentan diversos aspectos de las celebraciones del mes de agosto, se da cuenta de bautizos, defunciones y bodas de oro y se lanzan algunas sugerencias para posibles celebraciones en años próximos.

Una página de pasatiempos, poesías y sueltos completan este número de "Lantada", publicación que edita la parroquia y que es fiel y entusiasta reflejo de la dinámica del pueblo.

Foto-Vídeo OLEA
VENTA DE BAÑOS
ESTUDIO:
C./ Coulouniex Chamiers, 15
Teléfono 77 22 14
DOMICILIO PARTICULAR
C./ Daoíz, 6-2º
Teléfono 77 01 96

M.C.D.2022

La liberación de terrenos, clave para el futuro del convenio

Olivares confía en un acuerdo rápido entre Ayuntamiento, Renfe y MOPT para el soterramiento del tren en Burgos

Angel Olivares

Burgos (ICAL).-El delegado del Gobierno en Castilla y León, Angel Olivares, señaló ayer en Burgos que confiaba en un acuerdo entre el Ayuntamiento, RENFE y el Ministerio de Obras Públicas para solucionar el parón del proyecto de soterramiento del ferrocarril. Olivares se reunió durante hora y media con el alcalde, Valentín Niño, y el gobernador civil, César Braña, con quienes repasó todas las fases del problema.

Olivares reconoció que los estudios realizados pueden no permitir decir con garantías plenas que es una operación con recursos suficientes, por lo que "un acuerdo conjunto de las administraciones públicas haría viable el proyecto". En este sentido recalcó que Junta y MOPT pueden llegar a una entente "igual que se ha hecho en otros sitios con circunstancias políticas muy diversas".

En su primera visita institucional a la provincia de Burgos desde que fue nombrado delegado del Gobierno, Angel Olivares manifestó que a lo largo de este mes puede quedar definido en qué marco de colaboración se puede hacer viable técnica y económicamente el problema de la integración ferroviaria en la ciudad de Burgos.

A su juicio sigue vigente la propuesta inicial de RENFE de que sea la liberación de terrenos el medio financiero principal para llevar adelante la operación, una fórmula que también apoya el MOPT. Habría que tener además en cuenta, según el delegado, las repercusiones del proyecto en el mercado inmobiliario, ya que "nadie tiene interés en que esta operación suponga una incidencia negativa y agrave las dificultades de muchos ciudadanos para acceder a una primera vivienda".

A pesar de la cordialidad del encuentro, Valentín Niño, anunció que de momento no pondrá fin a las medidas simbólicas de protesta contra la paralización que sufre el proyecto de soterramiento, entre ellas recibir a ciudadanos en el Ayuntamiento entre 7 y 8 de la mañana y las 15 y 16 horas.

Angel Olivares se entrevistó también con el capitán general de la Región Pirenaico Occidental, Fernando Martínez Valín, con el presidente del Tribunal Superior de Justicia, José Luis de Pedro, y con el presidente de la Diputación de Burgos, Vicente Orden Vígara.

Se entrevistarán el lunes

Encuentro Lucas-Saavedra

Valladolid (ICAL).-El presidente del Junta, Juan José Lucas, recibirá en su despacho del Colegio de la Asunción, el próximo lunes al ministro para las Administraciones Públicas, Jerónimo Saavedra. La visita se integra en la ronda de conversaciones que el nuevo ministro mantiene con los presidentes autonómicos para dinamizar el proceso de transferencias.

Lucas planteará al ministro Saavedra la reclamación de Castilla y León para equipararse en competencias a las comunidades autónomas consideradas históricas, y en concreto la facultad de disolución anticipada de las Cortes regionales.

Juan José Lucas

En el encuentro entre ambos dirigentes se abordará también la reanudación de las negociaciones de las ponencias técnicas para el traspaso de las competencias incluidas en la Ley Orgánica de Transferencias a las comunidades que accedieron a la autonomía por el artículo 143 de la Constitución.

En este sentido, el Ministerio para las Administraciones Públicas ha convocado para este mes de septiembre las ponencias correspondientes a la transferencia de los servicios de radiodifusión, cooperativas, denominaciones de origen, cámaras agrarias, cámaras de comercio, juegos y apuestas, colegios profesionales y FEVE.

Las ciudades patrimonio españolas propondrán al alcalde de Toledo como primer presidente de la Organización Mundial

Segovia/Avila (ICAL).-Las seis ciudades patrimonio de la humanidad españolas (Salamanca, Avila, Segovia, Santiago de Compostela, Cáceres y Toledo) propondrán al alcalde de esta última localidad como primer presidente de la Organización Mundial de Ciudades Patrimonio que esta misma semana quedará constituida en Fez (Marruecos). Los alcaldes de las ciudades españolas intentan recabar apoyos entre los países hispanoamericanos y árabes presentes en Fez para avalar la candidatura del alcalde de Toledo.

El representante de Segovia, Ramón Escobar, considera que con la constitución oficial de la Organización Mundial de Ciudades Patrimonio "el título dejará de ser sólo una nominación otorgada por la UNESCO". La nueva asociación podrá utilizarlo en la búsqueda de recursos ante organismos institucionales y empresas privadas.

Para la dotación de fondos a esta Organización se cuenta con el ofrecimiento del Banco Mundial y de la Fundación Paul Getty. Para hoy está prevista la votación de estas propuestas, según ha informado el alcalde de Avila, Angel Acebes.

Los 53 ediles presentes en Fez (las ciudades patrimonio son 81) han decidido ya el sistema de financiación de la nueva organización. Los baremos se han establecido en función de los niveles económicos de cada ciudad. Las españolas, como el resto de las europeas, contribuirán al mantenimiento de la Organización Mundial como las de un mejor y más alto índice de vida.

Casa de las Conchas, en Salamanca

M.C.D.2022

Fachada de la Universidad de Valladolid

Caja Salamanca y Soria concederá créditos preferentes a los alumnos de la Universidad de Valladolid

Valladolid (Ical).–La vicerrectora de alumnos de la Universidad de Valladolid, Carmen Rodríguez, ha hecho público el acuerdo entre la Universidad de Valladolid y Caja Salamanca y Soria por el que esta entidad financiera concederá a estos alumnos créditos preferentes para el pago de matrículas.

El acuerdo permitirá obtener financiaciones por el importe total de la matrícula al 10 por ciento de interés, cuya devolución será a mes vencido o por trimestre en un plazo total de nueve meses.

Este acuerdo supone el primer paso dentro de las iniciativas que esta universidad está llevando a cabo con diversas entidades financieras de la comunidad para la concesión de créditos "blandos" a los alumnos y postgraduados.

Esta forma de financiación es similar al que existe en EE.UU. que permite a los estudiantes devolver el dinero una vez que han empezado a trabajar. En este sentido Carmen Rodríguez ha señalado su interés en conseguir "créditos de hasta un millón de pesetas con intereses cómodos y con plazos razonables".

Por último, la vicerrectora ha explicado que comprende las razones del Ministerio de Educación para aprobar la subida de tasas aunque ha afirmado que "el Estado debe ser especialmente generoso en las parcelas de Educación y Sanidad".

La Universidad de Salamanca estudia también la posibilidad de llegar a acuerdos semejantes al alcanzado por la de Valladolid.

La Coordinadora de Mujeres de Valladolid exige la supresión de los permisos carcelarios para los violadores

Valladolid (Ical).–La Coordinadora de Mujeres de Valladolid ha insistido en su propuesta para suprimir los permisos carcelarios a los violadores en el apoyo hecho público a la familia de Olga Sangrador con motivo del juicio por violación que se celebrado hoy en la Audiencia Provincial de Valladolid. Juan Manuel Valentín Tejero, asesino confeso, ha sido juzgado por el rapto, violación, asesinato y enterramiento de la niña Olga Sangrador, ocurrido el verano del año pasado. La acusación particular solicita para Valentín Tejero, 82 años y medio de cárcel y el fiscal 50.

La representante de CC.OO., Nati García, ha manifestado que la postura de su sindicato es favorable a la reinserción de los presos pero con el establecimiento de excepciones en el caso de estos reclusos.

Esta idea ha sido compartida por todas las portavoces de los once grupos de mujeres integrantes de la Coordinadora, aunque han evitado presentar propuestas concretas en el tratamiento legislativo de estos delitos debido "a las distintas opiniones de los diferentes grupos que forman esta Plataforma".

La representante de la Asociación de Asistencia a Mujeres Violadas de Castilla y León, Sagrario Pérez, ha señalado que en León, ciudad donde fue creada dicha asociación hace dos años, han conseguido que las Fuerzas de Seguridad del Estado proporcionen el teléfono de este colectivo a todas las mujeres que llamen para denunciar una violación, así como que el médico y el forense realicen únicamente una exploración a la mujer que haya sufrido una agresión sexual.

Esta asociación, que presta en León asistencia jurídica y psicológica a las mujeres violadas, forma parte ya de una Federación que agrupa ya a colectivos semejantes de Barcelona, Asturias, Cantabria y Madrid.

Sagrario Pérez ha señalado que este tipo de asistencia es prácticamente inexistente en la Comunidad pero que su Asociación está intentando extender la estructura organizativa desde León a Valladolid para posteriormente abarcar toda la región.

NOTICIAS

Trece mujeres estudiarán este año en la Academia de Artillería de Segovia

Trece mujeres estudiarán este año en la Academia de Artillería de Segovia cuyo curso 1993-94 se inauguró ayer con un acto castrense en el Alcázar.

Según el director de la institución de Artillería, general Víctor Rodríguez Cerdido, la presencia de 13 mujeres entre un total de 517 alumnos "es un lógico reflejo de lo que está ocurriendo en otras academias militares españolas".

Rodríguez Cerdido pronunció la lección inaugural del nuevo curso y manifestó su esperanza de que la Academia pueda disponer en breve de unas instalaciones "adecuadas para poder realizar eficazmente su labor".

El convenio que firmarán en un futuro próximo el Ministerio de Defensa y el Ayuntamiento de Segovia facilitará la salida de algunas instalaciones militares del casco de la ciudad. La ubicación en el paraje conocido como Baterías permitirá, según el general Rodríguez Cerdido. "realizar las obras necesarias para transformar la Academia en un centro moderno con infraestructuras acordes a sus necesidades".

La primera fase de la ampliación y mejora del acuartelamiento de Baterías podría ejecutarse en el plazo de dos años. El Ayuntamiento recibirá a cambio una parte del cuartel de Los Leones, ubicado en el casco de la ciudad.

El Consejo de la Función Pública debatirá el decreto de indemnizaciones por razón de servicio

El Consejo de la Función Pública de Castilla y León ha acordado crear una comisión de trabajo que estudie y presente propuestas acerca del proyecto de decreto sobre indemnizaciones por razón de servicio para el personal de la Junta. La comisión se ha otorgado un plazo de quince días para la presentación de su informe.

El informe sobre propuesta de acuerdo para el complemento de atención continuada, segundo punto en el orden del día de la reunión del Consejo, fue aprobado con la abstención de cinco miembros.

El Consejo de la Función Pública está formado por el consejero de Presidencia y Administración Territorial, César Huidobro, la directora general de la Fundación Pública, Begoña Larraínzar Zabala, los secretarios generales de todas las consejerías, el asesor jurídico, el inspector general de Servicios y los representantes de las centrales sindicales.

El comité de empresa de la MSP pide al PP que recabe información sobre el futuro de la empresa

Los representantes del comité de empresa de la Minerosiderúrgica de Ponferrada ha pedido al portavoz del PP en el Congreso de los Diputados, Rodrigo Rato, que recabe información al Gobierno central sobre el futuro de esta empresa.

El portavoz sindical ha señalado después de la reunión mantenida con Rato que le habían solicitado información sobre el Plan de Viabilidad de la empresa minera y entregado un escrito con la exposición de todos los problemas de este sector en la provincia de León.

Según los representantes sindicales, el PP planteará diversas preguntas al Gobierno para "descubrir la verdadera voluntad que tienen hacia la minería y la MSP", que serán antes contrastados con los sindicatos "para coordinar esfuerzos".

Los portavoces sindicales han manifestado su satisfacción al término de este encuentro con el líder popular porque además "se ha comprometido a mediar en el conflicto planteado con Unión Fenosa, empresa que podría cortar el suministro eléctrico a la MSP".

M.C.D.2022

Porque culpa y castiga al parado

Los sindicatos rechazan la oferta oficial de Pacto Social

La CEOE también critica las medidas para reactivar la economía

Madrid (EFE).- Los sindicatos volvieron a rechazar la oferta del Gobierno sobre el Pacto Social por entender que culpa y "castiga" al parado, mientras que la CEOE la consideró, en líneas generales, válida para empezar a negociar, aunque criticó las medidas propuestas para reactivar la economía.

Estas reacciones de los agentes sociales se producen días antes de que las partes se vuelvan a reunir el própara continuar con la negociación del Pacto por el Empleo, según confirmó a EFE un portavoz de CCOO.

UGT y CCOO rechazan la oferta gubernamental por considerar que supone recortes profundos en las prestaciones sociales y en los salarios y acusaron al Gobierno de incapacidad para solucionar el problema del desempleo.

El vicepresidente primero de la CEOE, Arturo Gil, calificó de "insuficientes y pobres" las medidas propuestas por el Gobierno en el documento sobre el Pacto Social para reactivar la economía, aunque, en líneas generales, consideró el documento como válido para iniciar la negociación, en la que CEOE planteará opciones a la propuesta del Gobierno.

En relación con las medidas concretas del Gobierno, para los sindicatos una de las más graves es el descuento de la indemnización a percibir por prestación a lo largo del tiempo, que supone, en su opinión, una transferencia global de rentas salariales superior a los 400.000 millones de pesetas.

En este sentido, fuentes del Ministerio de Trabajo dijeron que el Gobierno está estudiando considerar la indemnización como un salario, de forma que se atrasaría el cobro de la prestación por desempleo en función de la cuantía de la indemnización. Calculan que esta medida afectará a unas 140.000 personas en 1994.

Los sindicatos consideran también que la exclusión del derecho de prestación por desempleo en caso de despido procedente, resolución del contrato por traslado forzoso o modificación de las condiciones de trabajo refuerza el poder de los empresarios para despedir.

Afirman, además, que las retenciones en las prestaciones por desempleo reducirá en un 15 por ciento las cuantías a percibir, 12.000 pesetas en el caso de la prestación media de 86.000 pesetas.

Por su parte, CEOE considera "buena" la filosofía del Gobierno sobre pensiones y desempleo, aunque la patronal añadirá ideas nuevas entre las que se encuentra reforzar el nivel complementario en las pensiones.

En política de rentas, la patronal considera que la oferta del Ejecutivo es "sugerente y suficiente para iniciar la negociación", aunque CEOE no tiene todavía una propuesta concreta sobre los incrementos salariales para el próximo año.

Los empresarios insisten en que el Gobierno debe tomar medidas urgentes para salir de la crisis al margen de la negociación del Pacto Social, ya que, si no se adoptan, el acuerdo "no tendrá la eficacia que tiene que tener".

Sobre la negociación propiamente dicha, fuentes del Ministerio de Trabajo descartaron plantear en la misma la supresión de la autorización administrativa previa para los despidos colectivos y anunciaron que se está estudiando una fórmula, que todavía no está concretada, para crear un fondo copartícipado por trabajadores y empresarios de forma que este fondo se haga cargo del pago a los trabajadores afectados por las suspensiones temporales de empleo.

Las mismas fuentes aseguraron que en 1995 habrá creación neta de empleo, aunque no la cuantificaron.

Reconocieron que en la negociación del Pacto Social se han producido "efectos no deseados, difíciles de reconducir", aunque señalaron que el Gobierno intentará que en la próxima reunión se establezcan las mesas para negociar rentas y desempleo.

Dentro de su estrategia por reconducir la negociación, el Gobierno quiere hacer ver a los interlocutores sociales que el Ejecutivo no quiere hacer un pacto para recortar el déficit y ceñirlo a 1994, como cree el Ejecutivo que los agentes han deducido de la última reunión, sino fijarlo para los tres próximos años.

Para los alcaldes de Bilbao y Málaga

Hay que usar menos los coches en la ciudad

Santander (EFE).- Los alcaldes de Bilbao y Málaga, Josu Ortuondo y Pedro Aparicio, respectivamente, coincidieron ayer en destacar la necesidad de que se produzca una mayor disuasión del uso de los vehículos privados en las grandes ciudades.

Ortuondo y Aparicio intervinieron, en un seminario de la Universidad Internacional Menéndez Pelayo (UIMP) de Santander, en una mesa redonda sobre el sistema público del transporte urbano que estuvo moderada por el alcalde de Santander, Manuel Huerta.

El alcalde de Bilbao indicó que el 51 por ciento de los usuarios de los servicios de esa ciudad no residen en ella, lo que supone, agregó, que la mejora de las comunicaciones es uno de los ejes prioritarios de la capital de Vizcaya. Subrayó también que es "vital" para las ciudades facilitar sus accesos y la movilidad interior.

Por su parte, el alcalde de Málaga aseguró que el Plan Director de Infraestructuras (PDI) no tendría sentido si no prestara la suficiente atención a las grandes ciudades y a las estrategias para desarrollar el transporte porque, dijo, España tiene la obligación de considerar a sus ciudades "como la mejor arma para competir" porque son "el motor del territorio nacional y regional".

El alcalde de Málaga indicó que la habitabilidad, la calidad de vida y la competitividad deben ser los objetivos a perseguir por las grandes urbes.

Manuel Huerta, alcalde de Santander, recalcó el esfuerzo que en los últimos cinco años ha hecho el Ayuntamiento de la capital cántabra para mejorar el transporte, y señaló que durante este período se han invertido más de mil millones de pesetas en renovar la flota de autobuses urbanos.

Bajaron las reservas en los pantanos

Madrid (EFE).- Las reservas de agua en el conjunto de los embalses españoles ha descendido esta semana casi en un punto, respecto a la semana anterior, y se encuentran al 37,1 por ciento de su capacidad, a pesar de las lluvias caídas en los últimos días, informó el Ministerio de Obras Públicas.

Las reservas totales en el día de ayer se cifran en 18.168 hectómetros cúbicos, casi 500 hectómetros cúbicos menos que la semana pasada.

Entre el 30 de agosto y el 5 de septiembre se registraron unas precipitaciones de 2'3 litros por metro cuadrado en la vertiente Atlántica y 3'7 litros por metro cuadrado en la vertiente Mediterránea, produciéndose las lluvias más fuertes en la zona de Levante.

Por cuencas, la de Cataluña sigue siendo la que se encuentra en mejor situación, con un 74'59 de su capacidad, seguida de la del Norte, 64'57 por ciento, la del Ebro, con un aforo del 57'79 y la del Duero, 53'12 por ciento.

Por debajo del cincuenta por ciento se sitúan la cuenca del Tajo, que registra un 40'15 y la del Sur, al 36'48.

En los límites más bajos se encuentran los embalses del Guadalquivir, 14'81 por ciento, Guadiana, 12'44, y por último los de la cuenca del Segura, que sólo llegan al 11'78 por ciento de su capacidad.

Respecto al volumen total, la mayor reserva está en la cuenca del Tajo con 4.378 hectómetros cúbicos, seguida de la del Duero con 3.930.

M.C.D.2022

Sigue la polémica del IRPF

-Para Ardanza es "un concurso nacional de la envidia"

-Rajoy pide más claridad

-Ibarra niega que Felipe González le haya llamado la atención

Madrid (EFE).- El PP exigió ayer "claridad" al Gobierno sobre sus intenciones sobre la cesión parcial del IRPF a las CC.AA., propuesta que ahora parece aceptar el presidente extremeño, Juan Carlos Rodríguez Ibarra, que negó haber sido llamado a la disciplina por Felipe González.

La polémica cesión del IRPF siguió dando que hablar, sobre todo por las nuevas alusiones del lehendakari José Antonio Ardanza al "concurso nacional de la envidia" y por el documento supuestamente inédito que el presidente González mostró a Rodríguez Ibarra y que Maciá Alavedra, consejero de Economía de Cataluña -la comunidad más reivindicativa en este tema- dijo desconocer.

Alavedra se entrevistó con el ministro de Economía, Pedro Solbes, al que pidió que la fórmula final de la cesión del IRPF fuera "más sencilla". El consejero catalán dijo desconocer si hay "un documento para cada comunidad" y que en el texto que él conoce no existe ningún "techo" para los beneficios ni mecanismo corrector alguno.

El consejero habló también con el ministro sobre los Presupuestos del Estado para 1994 -en los que se deben incluir la propuesta de cesión parcial del IRPF-, analizados también por delegaciones del Gobierno, PSOE y CIU, reunidas en La Moncloa.

Mariano Rajoy, vicesecretario general y responsable de temas autonómicos del PP, aseguró que su partido está dispuesto a alcanzar un acuerdo sobre la cesión parcial de este impuesto, siempre que el Gobierno explique claramente sus intenciones, aunque consideró que existen "fórmulas mejores".

El dirigente popular calificó de "demostración de falta de seriedad muy grave y muy preocupante" las, según él, "contradicciones" entre lo supuestamente explicado por Felipe González a Rodríguez Ibarra y lo dicho por el secretario de Estado de Hacienda al vicepresidente extremeño, Ramón Ropero.

Rajoy, vicesecretario de Organización Territorial del PP

El presidente extremeño, que bajó notablemente su beligerancia contra la cesión del IRPF tras su entrevista con Felipe González, negó que fuera llamado a la disciplina por el presidente del Gobierno e insistió en que aceptará la propuesta del Gobierno si se garantiza la "neutralidad" de la fórmula.

No obstante, dejó claro que de lo contrario y si eso no es así, su gobierno seguiría oponiéndose a la participación de las comunidades en el 15 por ciento del IRPF, "porque eso sería una cesión pura y dura".

El cambio en la posición que hasta ahora mantenía en este tema el presidente extremeño le costó a Rodríguez Ibarra severas críticas desde el PP e Izquierda Unida, aunque contó con la satisfacción del ex-ministro de Economía y presidente del grupo socialista, Carlos Solchaga, a quien le pareció "estupendo" que el titular de la presidencia de la Junta de Extremadura acepte ahora la propuesta gubernamental.

Esta repentina aceptación llevó al presidente del PP extremeño, Luis Ramallo, a pedir la dimisión de Rodríguez Ibarra, al que llamó "cadáver guerrista", culpó de que Extremadura se haya convertido "en el hazmerreír de España" y del que dijo "ha insultado gratuitamente al pueblo catalán para ahora bajarse los pantalones vergonzosamente".

El debate sobre la corresponsabilidad de las CC.AA. derivó también hacia las diferencias entre las comunidades históricas y menos históricas, y -en la línea de lo expresado por el presidente del PNV, Xavier Arzalluz- el lehendakari Ardanza opinó en la SER que la polémica del IRPF "parece el concurso nacional de la envidia" y aludió a andaluces, extremeños y catalanes.

A las alusiones a la envidia de Arzalluz -el lunes recordó que Andalucía y Extremadura "viven por encima de lo que fiscalmente producen"- y Ardanza, respondió el portavoz de la Junta andaluza, José Nevado, que afirmó que todas las regiones necesitan en un momento dado la solidaridad del resto y añadió que ese es el caso del País Vasco, cuya reconversión industrial "la está pagando toda España".

NOTICIAS

EL EJIDO HARA UN MONUMENTO AL PRIMER CASCO AZUL ESPAÑOL CAIDO

Almería (EFE).- La Comisión de Gobierno del ayuntamiento de la localidad almeriense de El Ejido aprobó erigir una escultura en homenaje al teniente de infantería Arturo Muñoz Castellanos, primero de los cascos azules españoles muerto en el conflicto bélico de la antigua Yugoslavia.

El teniente Castellanos, que falleció en España, hasta donde fue trasladado tras recibir los impactos de la explosión de una granada, está ligado familiarmente a la localidad almeriense, ya que su abuelo fue propietario de una finca en El Ejido, que hoy dirige su padre.

El alcalde de El Ejido, el popular Juan Enciso, explicó a EFE que se planteó dar nombre del militar fallecido a una calle de la localidad, además de erigirle un monumento homenaje, que también recuerde la labor desempeñada por los cascos azules españoles en su misión humanitaria.

Este monumento, que se realizará con mármol de Macael, será un obelisco cuya punta estará rematada por unas llamas que abrazan la bola del mundo, sobre la que descansa una paloma, como símbolo de la paz.

Bajo el momumento se pondrá la siguiente inscripción "A la memoria del teniente de infantería Don Arturo Muñoz Castellanos. Primer Casco Azul Español fallecido en misión humanitaria de Naciones Unidas. Fue herido mortalmente en la ciudad de Mostar (Bosnia), el día 11 de mayo de 1993, y fallecido en Madrid tres días después".

EL REGISTRO DE ROQUETAS DEL MAR PIDE SECRETARIA JOVEN Y "RUBIA"

Almería (EFE).- El Registro de la Propiedad de la localidad almeriense de Roquetas de Mar solicitó a través de un anuncio insertado en las páginas del diario La Voz de Almería, una secretaria cuya edad oscilara entre los 20 y 30 años, pidiendo "buena presencia" y que fuera "preferiblemente rubia".

Este anuncio, que se publicó el pasado fin de semana, supone, según explicó un portavoz de la Secretaría de la Mujer de CC.OO. a EFE, que "el subconsciente, o a lo mejor no tanto el subconsciente, de quien ha redactado el anuncio, y de la empresa que oferta el empleo, quiere utilizar la imagen de la mujer".

Un miembro del Registro de Roquetas explicó que en el anuncio, donde también se especificaba que no era necesaria experiencia, se había deslizado "preferiblemente rubia", como consecuencia de las bromas que los trabajadores gastaban sobre las cualidades de la aspirante.

Lo que sí que resulta necesario es la edad y la buena presencia, según matizó la portavoz del Registro, "ya que la candidata ha de realizar su misión de cara al público".

EL GOBIERNO VALENCIANO DERRIBA CASAS PARA EVITAR LA INUNDACION

Orihuela (Alicante), (EFE).- Una manzana de una veintena de inmuebles situada junto al río Segura, en la ciudad alicantina de Orihuela, ha sido derribada a causa del riesgo de inundaciones que supone el "efecto de embudo" que este bloque provoca en las crecidas del río.

El bloque de viviendas que se encuentra ubicado en la calle sor Patrocinio Vives, conocida popularmente como calle del Molino, supone un peligro ante lluvias torrenciales, ya que estrecha el cauce del río y sólo permite pasar 140 metros cúbicos de agua por segundo, mientras que aguas arriba el caudal del Segura posee una capacidad de 400 metros cúbicos por segundo.

M.C.D.2022

Pide que se investiguen sus cuentas

Sáenz de Santamaría, contra el fiscal antidroga de Málaga

Málaga (EFE).- El ginecólogo Germán Sáenz de Santamaría ha presentado un escrito ante el Juzgado de Instrucción número 6 de Granada en el que solicita que se requieran los movimientos de las cuentas bancarias del fiscal antidroga de Málaga, Gabriel Gómez-Ruiz de Almodóvar.

En el escrito, remitido ayer a EFE por el médico, insta además al Juzgado a que "libre sendos oficios a los casinos de Torrequebrada y Marbella para que éstos envíen una copia de los registros informáticos de entrada en los mismos del fiscal, así como de los créditos concedidos por dichos establecimientos a esta persona".

Sáenz de Santamaría acusó el pasado mes a Gabriel Gómez-Ruiz de Almodóvar -fiscal especial del caso de la estafa del casino de Marbella cuya investigación desveló una presunta trama de corrupción judicial en el municipio- de manipular juicios a cambio de que le condonaran varios préstamos solicitados por deudas de juego.

Esta acusación motivó que la Fiscalía de Málaga interpusiera una denuncia por calumnias a la autoridad contra el ginecólogo, que además tiene abiertas diligencias penales en el Juzgado número 6 de Granada por un presunto delito de desacato contra el presidente del TSJA, Manuel Rodríguez López, a quien acusó de ser "cómplice de la mafia judicial de Marbella" denunciada por la jueza Blanca Esther Díez.

Sáenz de Santamaría

El ginecólogo, que es coordinador de la Asociación en Defensa del Estado de Derecho (ADED), pide en el escrito al juzgado granadino que solicite extractos a los bancos en los que Gómez-Ruiz de Almodóvar tiene cuentas, "y en los que se reflejen los movimientos de sus talonarios de cheques, a quién fueron abonados y cuántos de ellos nunca fueron utilizados".

Además pide que "se libre exhorto al juzgado decano de Marbella para que remita los sumarios y diligencias previas abiertas en los juzgados del municipio en los últimos 10 años y en los que se haya interesado su archivo por parte de Gabriel Gómez-Ruiz de Almodóvar".

También solicita que se demande a la Secretaría de la Audiencia Provincial de Málaga "una relación de todas las denuncias presentadas por presuntas irregularidades procesales en los distintos juzgados de Marbella, así como un informe del tiempo en el que el presidente del TSJA fue presidente de la Audiencia malagueña".

Por otra parte, Sáenz de Santamaría presentó también ante el Juzgado de Granada varias pruebas que, según el escrito, "demuestran la existencia de corrupción judicial en Marbella, instigada fundamentalmente por el ex-oficial judicial Juan Ramírez", el único encarcelado en el caso de la estafa del casino, cuya querella inicial fue retirada la semana pasada.

Está visitando a su padre

Hellín permanecerá en Villanueva hasta regresar a la cárcel de Jaén

Villanueva del Río y Minas (Sevilla), (EFE).- El ultraderechista Emilio Hellín se trasladó ayer a Huelva para visitar a unos familiares, aunque regresará a Villanueva de Río (Sevilla) para seguir disfrutando de su permiso carcelario hasta el próximo viernes, en que debe reincorporarse a la prisión.

Según informó a EFE el primer teniente de alcalde y concejal de Seguridad Ciudadana, Francisco González Cruz, Hellín se ha desplazado a Huelva, pero regresará a Villanueva para disfrutar el resto de su permiso.

Añadió que el propio Hellín se ha comprometido a informar al Ayuntamiento de su marcha del pueblo, prevista para el próximo viernes.

El Ayuntamiento ha convocado un pleno para el próximo día 14 a las 21:00 horas a petición del grupo de concejales socialistas, en la oposición, que ha solicitado que se declare persona non grata al ultraderechista Emilio Hellín.

González restó importancia a la convocatoria de este pleno y a la gran expectación que ha levantado la presencia de Hellín en Villanueva del Río y Minas y dijo que "lo único que resultará del pleno será una lección magistral de democracia".

González añadió que la presencia de Hellín en Villanueva "no ha perturbado la normalidad en exceso" y aseguró que el Ayuntamiento no ha recibido quejas al respecto de ningún vecino, ni siquiera de los que viven en las proximidades de la casa de Hellín, al tiempo que desmintió que haya habido pintadas y manifestaciones.

Emilio Hellín, que cumple una condena de 43 años por el asesinato de la joven sindicalista Yolanda González.

TARDE DE TOROS

MENDES Y LITRI A HOMBROS

Melilla (EFE).- Los matadores de toros Víctor Mendes y Miguel Báez "Litri", que cortaron cuatro y dos orejas, respectivamente, salieron a hombros tras la corrida celebrada ayer en Melilla.

Se lidiaron cinco toros de "Los Bayones", desiguales, y uno -el sexto- de Hermanos García Jiménez, bueno.

Emilio Muñoz, ovación y una oreja.

Víctor Mendes, dos orejas y dos orejas.

"Litri", ovación y dos orejas.

La plaza registró tres cuartos de entrada.

TRIUNFO DE JESULIN Y AGUILERA

Villena (Alicante), (EFE).- Los matadores de toros Jesús Janeiro "Jesulín de Ubrique" y Paco Aguilera, que cortaron tres y dos orejas, respectivamente, resultaron los triunfadores de la corrida celebrada ayer en Villena, localidad en la que no se celebraban festejos taurinos desde hace siete años.

Se lidiaron seis toros de Isabel Núñez que dieron buen juego.

Tomás Campuzano, una oreja y ovación.

Jesús Janeiro "Jesulín de Ubrique", una oreja y dos orejas.

Paco Aguilera, una oreja y una oreja.

La plaza registró casi lleno en tarde de buen tiempo.

El banderillero Morenito de Jaén, saludó montera en mano tras clavar dos pares de rehiletes.

EXITO DE BOHORQUEZ

Villamayor de Santiago (Cuenca), (EFE).- El rejoneador Fermín Bohórquez, que cortó dos orejas y rabo en solitario y dos en su actuación en colleras, resultó el triunfador del festejo de rejones celebrado ayer en Villamayor de Santiago.

Se lidiaron novillos de Jaime Moreno de la Cova, que dieron buen juego.

Joao Moura, silencio tras un aviso.

Batista Duarte, una oreja.

Fermín Bohórquez, dos orejas y rabo.

Francisco Benito, dos orejas.

En colleras: Moura-Benito, ovación.

Batista-Bohórquez, ovación.

La plaza se llenó.

CARRION CORTO DOS OREJAS

El Casar (Guadalajara), (EFE).- El novillero Manolo Carrión, que cortó dos orejas, resultó el triunfador de la novillada celebrada ayer en el Casar.

Se lidiaron novillos de María Antonia de la Serna que dieron buen juego.

Jesús Pérez "El Madrileño", palmas y una oreja.

Manolo Carrión, una oreja y una oreja.

La plaza tuvo tres cuartos de entrada.

M.C.D.2022

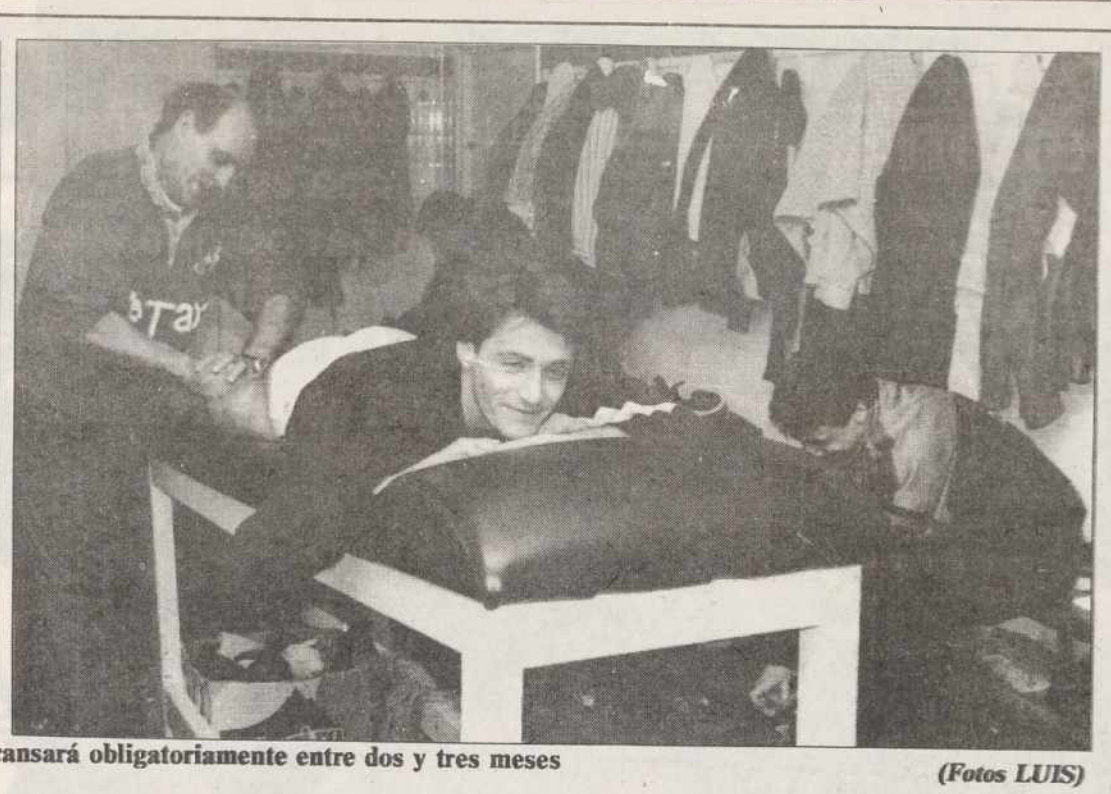

José Manuel Molinero descansará obligatoriamente entre dos y tres meses (Fotos LUIS)

Sufrió el domingo, en Benidorm, rotura de ligamento interno de la rodilla derecha

Lesión grave del exmorado Molinero en el Andorra

Días antes, frente al Figueras, recibía seis puntos de sutura en la cabeza

Carlos M. SANTOYO

José Manuel Molinero, añorado ex-jugador del C.F. Palencia, sufría el pasado domingo, en Benidorm, una gravísima lesión defendiendo los colores de su nuevo equipo, el F.C. Andorra.

El delantero burgalés recibía en el mn. 15 una fortísima entrada por detrás de un defensor alicantino. Y aunque notaba un "chasquido", continuaba otro cuarto de hora sobre el terreno merced a su incuestionable pundonor, lo que terminaba de romperle de forma definitiva.

Las radiografías posteriores diagnosticaban una rotura de ligamento interno de la rodilla derecha, lo que le tendrá dos o tres meses en el dique seco después de una intervención quirúrgica -en Barcelona o en la ciudad francesa de Lyon– a la que se someterá el jueves o el viernes.

Esta mañana contactábamos telefónicamente con el Hotel Cosmos del Principado, donde se aloja, confirmándonos que aún no ha decidido donde será la operación. Hoy era jornada festiva en Andorra y Moli estaba esperando a conversar con el presidente, que deseaba llevarle a la localidad gala, mientras otros dirigentes y amigos le han recomendado trasladarse a la Ciudad Condal para ponerse en manos del prestigioso Doctor Borrel.

El futbolista de Salas de los Infantes, como es lógico, estaba destrozado: *"Al principio me encontraba a disgusto al entrenar en un campo de tierra y no adaptarme ni al nuevo destino ni a las comidas. Sin embargo, esa situación la estaba superando a la perfección en los últimos días y el ambiente en el seno del equipo era muy bueno, pero la mala suerte se ha cebado conmigo. Primero en el partido de Copa frente al Figueras, en el que precisaba seis puntos de sutura en la cabeza, y ahora en el debut liguero de Benidorm con esta lesión grave".*

Molinero, que aprovechaba nuestra llamada para preguntar con cariño tanto por el C.F. Palencia como por sus antiguos compañeros, manifestaba finalmente su deseo de acercarse a nuestra ciudad a saludar a los viejos amigos desde Salas de los Infantes cuando se encuentre en periodo de convalecencia en la localidad burgalesa.

Ni que decir tiene que desde estas páginas le deseamos una total y pronta recuperación.

Lolo y Tovar, con molestias

Fran y Germán podrían reaparecer frente a la Real Sociedad B

Anoche retiraron sus carnets de socio 25 aficionados

La plantilla del C.F. Palencia prepara su primer compromiso casero de la temporada. Un encuentro que disputará a las cinco de la tarde del domingo, en La Balastera, frete a la Real Sociedad B de Miguel Echarri.

Fran y Germán trabajaban a fuerte ritmo, lo que seguramente les sirva para reaparecer ante el conjunto donostiarra. Lolo y Tovar por su parte entrenaban suave al sufrir algunas molestias.

Este jueves, a las 19,30 horas, la plantilla morada, con el complemento de algunos chavales del filial, disputarán un partidillo de entrenamiento.

La lesión de Molinero y la carta remitida por el guardameta Juan Carlos, dando cuenta de su nueva experiencia en el Granada, acaparaban buena parte de la actualidad de la jornada en el vestuario palentino.

Por lo demás, significar que anoche se animaba la campaña de captación de socios al retirar sus carnets 25 aficionados. Y la Junta Directiva, olvidada del objetivo de los 2.000, confía al menos en alcanzar el millar de abonados.

A las 17 horas del domingo, en La Balastera

El cántabro Javier Teja Cimiano arbitrará el encuentro C. F. Palencia-Real Sociedad B

Ya dirigió a los "morados", en mayo, en Lemona

Colegiados designados para la próxima jornada en el Grupo II de 2ª División Nacional B de Fútbol, Grupo II:

* C.F. Palencia-Real Sociedad B, Javier Teja Cimiano (Cantabria). Este dirigía al conjunto morado, en el Estadio Arlonagusia de Lemona, el 10 de mayo de 1993. El resultado final, en medio de una fenomenal tormenta, era de 1-1 y el "trencilla" montañés tenía una buena actuación pese a permitir el juego duro por ambos bandos. En aquélla ocasión amonestaba a los palentinos Lolo y Olea y al vasco Manu.

* Utebo-Endesa Andorra, Pérez Sánchez (Cataluña)

* Osasuna-Touring, Gutiérrez Barco (La Rioja)

* Valladolid B-Tudelano, Herreros Hodar (Asociación Madrileña)

* Izarra-Sestao, Pérez Lasa (Guipuzcoa)

* Baracaldo-Beasain, Martínez Barrios (Castilla y León)

* Real Unión-Lemona, Pardo del Burgo (Navarra)

* Gimnástica de Torrelavega-Logroñés, López Villate (Vizcaya)

* Bermeo-Basconia, Alzola Magallón (Vizcaya)

* Numancia-Alavés, Méndez Casas (Vizcaya)

Javier de la Teja Cimiano (FOTO J. CANCHO)

M.C.D.2022

Redacción

Tanto Lalo como la Junta Directiva han establecido unas normas para la plantilla (Foto LUIS)

Confeccionadas por Lalo, obran en poder de todos los jugadores

Normas obligatorias de régimen interior para la plantilla del C.F. Palencia

Puntualidad, comportamiento, entrenamientos, convocatorias y desplazamientos, aspectos de especial interés

Desde el 1 de septiembre, el C.F. Palencia cuenta con unas normas obligatorias de régimen interior impuestas a la plantilla por su técnico Lalo.

El texto literal e íntegro de las mismas, que obra en poder de todos los jugadores, se lo ofrecemos a continuación debido a su interés al resultar algunos de los puntos realmente curiosos:

1.– GENERALES

*** Puntualidad.–**

En cualquier citación efectuada con motivo de entrenamientos, desplazamientos, convocatorias, actos oficiales etcétera., la falta de puntualidad será sancionada con 100 pesetas de multa por minuto.

*** Comportamiento.–**

a) En reuniones, hoteles, así como en los viajes que se realicen se comportará debidamente. La sanción será de 1.000 pesetas la primera vez, 5.000 pesetas la segunda y la tercera dará lugar a la apertura del correspondiente expediente.

b) Queda prohibido fumar en el interior del autocar, en todas las ocasiones en las que el equipo esté reunido, así como en actos oficiales y en los alojamientos de los jugadores. La sanción a imponer será de 5.000, 10.000 pts y apertura de expediente la tercera vez.

c) No se permitirán bebidas alcohólicas, ni antes ni después de los partidos, ni de los entrenamientos. La sanción será similar a la contemplada en el apartado anterior.

d) Queda prohibida la práctica de cualquier deporte (fútbol-sala, circular con moto etc) durante el transcurso de la temporada. La sanción será la contemplada en el apartado b.

e) Las declaraciones a los medios de comunicación será comedidas. La sanción a imponer será disciplinaria y deportiva, dependiendo de la gravedad de las mismas.

f) Queda prohibido asistir a lugares tales como discotecas, pubs etc fuera del horario fijado -12 p.m.– los días viernes y sábados. Y cuando el partido se dispute el sábado, dicha prohibición afectará al jueves. La sanción a imponer será de 10.000 pesetas, 25.000 y apertura de expediente para la tercera.

2.– ENTRENAMIENTOS.-

a) La falta de respeto al entrenador y preparador físico será sancionada según la gravedad de cada caso. Pudiendo ser ésta deportiva y económica.

b) La falta de asistencia al entrenamiento deberá ser justificada debidamente previo aviso. La sanción si no se justifica adecuadamente será de 5.000, 7.500 y 10.000 pesetas.

c) El horario fijado de entrenamiento, se entiende, que el jugador deberá estar en condiciones de iniciar de inmediato la sesión de entrenamiento.

d) El jugador que precisase sesión de masaje, atención médica etc, deberá procurar realizarla con la suficiente antelación, para estar en condiciones y a la hora fijada iniciar la sesión de entrenamiento.

e) Cualquier incidente que se originase en el transcurso de la sesión de entrenamiento será sancionado por el entrenador con la sanción deportiva que considere conveniente.

Y cuando la gravedad de los hechos sea notoria, emitirá el correspondiente informe a la Junta Directiva, para que obre en consecuencia, independientemente de la sanción deportiva que le sea impuesta por el entrenador.

f) Ningún jugador podrá ausentarse de la sesión de entrenamiento sin el consentimiento del entrenador o preparador físico. El que así lo hiciere será sancionado con 1.000, 3.000 y 5.000 pesetas la tercera vez.

g) Todo jugador deberá ir provisto, siempre, a la sesión de entrenamiento de zapatillas y botas. La sanción a imponer será idéntica a la reseñada en el apartado anterior.

h) Cualquier problema, de la índole que fuera, que impidiese el desarrollo normal de la sesión de entrenamiento será puesta en conocimiento del entrenador o preparador físico.

i) Todo aquel jugador que en el transcurso del entrenamiento lance el balón fuera de las instalaciones deberá recogerlo de forma inmediata. De no hacerlo así será sancionado con 500, 1.000 y 2.000 pesetas la tercera vez.

j) Queda prohibido atender cualquier llamada telefónica que se reciba en el teléfono ubicado en las instalaciones de vestuario. La sanción a imponer será de 2.000, 4.000 y 5.000 la tercera vez.

CONVOCATORIAS Y DESPLAZAMIENTOS

a) Cada jugador que sea citado para la disputa de un partido deberá firmar la correspondiente convocatoria. Cuando no lo hiciera será sancionado con 500, 1.000 y 2.000 pesetas la tercera vez.

b) El equipamiento de viaje (zapatillas, polo, chandal) seá utilizado en cada desplazamiento y en las ocasiones que se considere oportuno. El jugador que no viaje debidamente equipado será sancionado con 5.000 pesetas en cada una de ellas.

c) Queda prohibido los juegos de cartas en los desplazamientos efectuados en el día del partido. La sanción a imponer será de 3.000, 5.000 y 10.000 pesetas la tercera.

Así como en las habitaciones del hotel cuando el desplazamiento se realice de víspera. No así en el autobús. La sanción será la reflejada en este apartado.

d) Se respetará al máximo el menú elegido, no pudiéndose pedir otro diferente al encargado sin el consentimiento del entrenador o delegado de viaje.

OTRAS

a) El jugador lesionado deberá comunicar su estado al entrenador o preparador físico y presentarse al entrenamiento. En caso de no hacerlo, se le considerará como no presentado a la sesión de entrenamiento y la sanción a imponer será de 5.000 pesetas.

b) Todo jugador que proteste o muestre desconsideración hacia el público, independientemente de la sanción federativa que le pudiera ser impuesta, será sancionado disciplinariamente, según la gravedad de los hechos.

c) Todo jugador deberá cumplir las instrucciones de entrenador y preparador físico en los planteamientos tácticos, entrenamientos físicos, sin excusa ni pretesto alguno.

d) Si por cualquier circunstancia variase el teléfono de localización, el jugador estará obligado a poner en conocimiento del entrenador el nuevo teléfono.

e) Todo jugador que en caso de lesión no cumpla el tratamiento al cuál sea sometido por el médico correspondiente, no acuda a las citas médicas o intente ocultar una lesión, será sancionado con 5.000, 10.000 pesetas y apertura de expediente la tercera vez.

f) El pago de las multas contempladas en el presente Reglamento se efectuará mensualmente y la persona encargada del cobro de las mismas y su depósito será el utillero (Domingo). Siendo en control de las sanciones exclusivamente por parte del entrenador".

Nota de la Redacción.–

Según noticias llegadas a esta Redacción, la Junta Directiva ha entregado -o pretende entregar– a la plantilla otro régimen interior. Muy parecido al confeccionado por Lalo ... aunque no es exacto.

La duda que nos queda, en uno y otro caso, es cómo pagarán las multas los jugadores de no cobrar religiosamente cada mensualidad ...

M.C.D.2022

Carlos M. SANTOYO

Plantilla 93-94 de la Gimnástica Segoviana, próximo rival del C. D. Guardo

Tercera División

El Aguilar, con problemas de banquillo, prepara su "derby" con el C. D. Venta de Baños

El C. D. Guardo visita el domingo a la Gimnástica Segoviana

No comenzaron bien las cosas para los tres representantes palentinos en el Grupo VIII de la 3ª División Nacional de Fútbol, aunque el empate casero del C.D. Guardo tuvo "sabor" a victoria al medirse en La Camareta al todopoderoso Zamora C.F. del ex-morado Miguel Angel Montes.

Pero la vida sigue. Y tanto Venta de Baños como Aguilar y Guardo preparan su segundo compromiso liguero con la intención de recuperar terreno en la clasificación.

C.D. AGUILAR-C.D. VENTA DE BAÑOS

C.D. Aguilar y C.D. Venta de Baños protagonizarán a las cinco de la tarde del domingo, en el Polideportivo Alberto Fernández de la localidad "galletera", el primer "derbi" de la actual temporada.

El equipo local, que aún no ha tramitado la ficha de su técnico, Julián González, al reclamar su antecesor, Carlos González, los emolumentos de las dos últimas campañas y reconocerle la Federación Castellano-Leonesa una deuda de 403.000 pesetas, se encuentra con la plantilla al completo. Y después de su tropiezo en campo del Cultural de León confía en doblegar al conjunto ferroviario aprovechando la renovación prácticamente total de éste.

El Venta de Baños por su parte continúa con las bajas de Valentín y Marcos por lesión. Y este jueves, a las siete de la tarde, disputará un partidillo de carácter amistoso en su feudo con el C.D. San Telmo de Liga Nacional Juvenil.

SEGOVIANA-C.D. GUARDO

El C.D. Guardo por su parte visita a las 18 horas del domingo, en La Albuera, a la Gimnástica Segoviana, equipo que viene de perder por 4-1 en La Bañeza.

Primi, su técnico, no podrá desplazar por lesión a Rojo, mientras Peral constituye seria duda por idéntico motivo.

El equipo de la Ciudad del Acueducto, que a pesar de su nefasto inicio liguero desea ascender a 2ª B, cuenta con la siguiente plantilla:

* **Porteros.**– César y Chema.

* **Defensas.**– Juan (Monteresma), Oscar, Prieto, David y Nacho (Aluche).

* **Centrocampistas.**– Maroto, Benito, Paquito, Churro, Fernando (Aluche) y Crespo (Aluche).

* **Delanteros.**– Jesús, Pascual, Víctor (Las Rozas), Cubo (Cuéllar) y Polo (Adra).

También entran en los planes del técnico García Alvarado los chavales del filial Eusebio, Luisfer, César y David.

Arbitros de 3.ª División

García Calvo, en el derby Aguilar-Venta de Baños

Colegiados designados para la próxima jornada en el Grupo VIII de la 3ª División Nacional de Fútbol:

* Salmantino-Béjar, López Clausín (León)
* Salamanca-Zamora, Manso Gallego (Salamanca)
* Segoviana-**Guardo**, González Muñoz (Avila)
* Medinense-La Bañeza, Martín Llorente (Segovia)
* Laguna-Arandina, **Lerma Merino (Palencia)**
* Hullera-Almazán, Gómez Valcárcel (Ponferrada)
* Bembibre-Ribert, Montero Alvarez (Zamora)
* **Aguilar-Venta de Baños**, García Calvo (Palencia)
* Lermeño-Cultural de León, Redondo Pérez (Soria)
* Atl. Burgalés-Endesa, Rodríguez Ramos (Valladolid)

Estadística e historia del fútbol español

El popular "Dinámico" ya se encuentra a la venta

Editado por Tomás Tocino e Hijos

Ya se encuentra a la venta el último tomo del popular "DINAMICO", una artesanal obra tipográfica consagrada a la estadística e historia del fútbol español en sus principales facetas.

Como todos los años, la empresa "Tomás Tocino e Hijos", ubicada en Zaragoza, ha dedicado infinidad de horas a la recopilación de datos y a la labor manual tipográfica, ofreciendo un entrañable producto de primerísima calidad por tan solo 700 pesetas.

En la edición 1993 se ofrece, para coleccionar, el tomo 23 bajo el título **"La historia del fútbol español puesta al día"**, en el que además de la "ficha pitonisa", con todos los datos de la pasada temporada liguera, se incluye un suplemento sobre los Juegos Olímpicos de Barcelona. Regalándose un apéndice sobre los **"XXVII Campeonatos de la Recopa de Europa"** y un suplemento a mayores con calendarios y cuadros para confeccionar semanalmente las clasificaciones.

Una obra en suma indispensable para los aficionados que, como siempre, tendrá una excelente acogida entre los palentinos.

M.C.D.2022

Con vista al inicio de las competiciones

Convocatoria de la Delegación Provincial de Fútbol

Redacción

La Delegación Provincial de Fútbol ha realizado una convocatoria a todos los clubes de la capital y provincia que pretendan militar en las competiciones que son de su competencia.

Campeonato Provincial de Liga Fútbol-Sala. Se convoca en la categoría senior y en ella pueden inscribirse todos aquellos clubes que reunan las condiciones exigidas.

Aquellos equipos que participen en la categoría de Regional pueden utilizar la misma licencia para este Campeonato. El campeón provincial jugará la fase territorial para determinar el ascenso a Primera División B.

El plazo de inscripción finaliza el próximo 24 de septiembre.

Campeonato Provincial de Liga Juvenil. El plazo de inscripción es esta serie se extiende hasta el 17 del presente mes.

Campeonatos Provinciales de Liga Cadete, Infantil y Alevín F-7. Estas competiciones contarán con el patrocinio de la Consejería de Cultura y Turismo de la Junta de Castilla y León y se denominarán "Campeonatos Regionales de Edad".

La inscripción podrá efectuarse hasta el 17 de septiembre.

Torneo de Fútbol Base Categoría Alevín F-7. La inscripción concluirá en la misma fecha que las dos competiciones anteriores y todos los partidos se jugarán en el campo de Viñalta.

Todas las inscripciones se presentarán por escrito en la Delegación Provincial de Fútbol -c/ García Morato-, lugar en donde los participantes podrán recibir todo tipo de información.

En otro orden de cosas hay que señalar que el próximo fin de semana comienza el campeonato de Liga Nacional Juvenil. Los partidos que deberán afrontar los representantes palentinos son los siguientes.

C.F. Palencia – P.R.D. Castilla a las 18,00 horas del sábado, día 11, en el estadio de La Balastera.

C.D. San Telmo – C.D. Numancia a las 11,30 de la mañana del domingo en el campo de San Telmo.

Se celebrará mañana jueves, en Magaz de Pisuerga

III Trofeo Virgen de Villaverde de ciclismo

Redacción

El próximo jueves, 9 de septiembre, se celebrará en la localidad palentina de Magaz de Pisuerga el III Trofeo Virgen de Villaverde de ciclismo.

La prueba es de carácter nacional y en la categoría de juveniles se corresponderá con el Campeonato Provincial.

La organización de la carrera está en manos de la Sociedad Ciclista Manchón y el patrocinio del evento corresponde al Ayuntamiento de Magaz de Pisuerga.

Las inscripciones para la participación deberán efectuarse en el Hotel Europa Centro hasta las 16,30 horas, treinta minutos antes de que se efectúe la salida.

El recorrido de este trofeo es de 109 kilómetros y el trazado queda detallado a continuación: Magaz de Pisuerga, Villaviudas -meta volante-, Baltanás -meta volante y puerto de montaña-, Valle -puerto de montaña-, Soto, Magaz -meta volante-, Villaviudas -meta volante-, Baltanás -meta volante y puerto de montaña-, Valle -puerto de montaña-, Soto, Magaz -meta volante-, Reinoso, Soto y Magaz.

La organización ha fijado la partida de los corredores a las 17,00 horas y tiene prevista la llegada a la meta a las 20,00 horas. El promedio previsto es de 36 km/h.

Los premios establecidos para los diez primeros puestos de la general son los siguientes: 10.000 pesetas y trofeo para el vencedor; 8.000 para la segunda plaza; 6.500 para el tercer puesto; 5.000 para la cuarta posición; 4.500 para el quinto lugar; 4.000 para el sexto; 3.500 para el séptimo clasificado; 3.000 para el octavo y 2.500 para noveno y décimo.

También se han establecido una serie de dietas de 1.500 pesetas para los clasificados entre el puesto undécimo y el vigesimoquinto. Aquellos que se sitúen entre la 26ª y la 70ª plaza obtendrán 1.000 pesetas.

Para la montaña y las metas volantes el primer y el segundo clasificado conseguirán 4.000 y 2.000 pesetas respectivamente.

El vencedor del Campeonato Provincial conseguirá un trofeo.

SEMES
SUMINISTROS ENERGETICOS DEL NORTE S.A.
GASOLEOS A DOMICILIO
- Compre confianza
- Compre seriedad
- Compre con los mejores precios
NUESTRA EMPRESA JOVEN Y DINAMICA A SU SERVICIO
Teléfono 77 22 00

El sábado juega en Paredes el primer amistoso ante el Fórum sub-23

El C.B. Palencia prosigue con normalidad los entrenamientos

Mariano RUIZ

El nuevo C.B. Palencia continua desarrollando su pretemporada con vistas al inicio de la competición liguera, el próximo nueve de octubre.

A pesar de la festividad de los sanantolines el conjunto que dirige Tito Llamas, actualmente de vacaciones, ha seguido entrenando en base a cuatro sesiones semanales. Estos entrenamientos conjugaban la preparación física y los posteriores ejercicios en la cancha.

Durante el transcurso de esta semana el equipo morado efectuará, unicamente, tres jornadas de entrenamientos debido a que algunos de los jugadores se encuentran inmersos en plena época de exámenes, y resulta complicado poder contar con la totalidad de los miembros de la plantilla.

El pasado lunes se incorporó a la pretemporada del Palencia un jugador procedente de Medina del Campo. Antonio Gil es un chaval que este año vendrá a estudiar a Palencia y por lo que parece, el cuerpo técnico del club tiene intención de incluirle en el equipo de Tercera o en el Senior Provincial.

Por lo demás el capítulo de incorporaciones parece cerrado en las filas del equipo capitalino.

PRIMER AMISTOSO

Tras varias semanas de trabajo el C.B. Palencia afrontará este sábado, a las 19,30 en Paredes de Nava, su primer partido amistoso ante el Fórum sub-23.

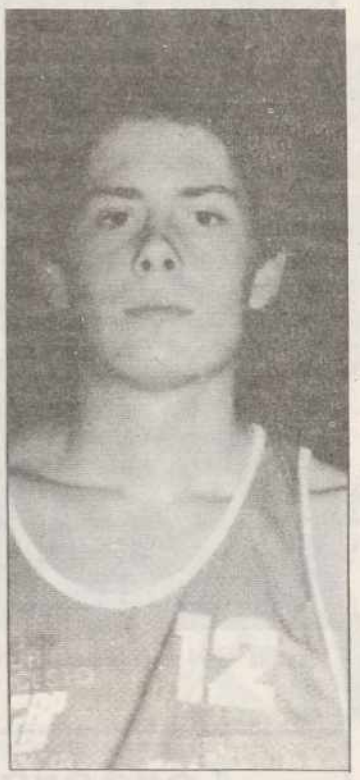

David Marcos

Para este encuentro el técnico palentino podrá contar con todos sus jugadores, ya que tras la desgraciada lesión de Alvaro Cebrián la plantilla no ha sufrido ningún otro contratiempo de este calibre.

La dolorosa lesión sufrida por Alvaro en la rótula parece ser que, en un principio, no necesitará intervención quirúrgica. El escolta está en manos del Dr. Baró y hoy pasará una nueva revisión para comprobar el estado de su rodilla, en caso de que la recuperación no siga los cauces previstos quizá deba pasar por el quirófano.

El resto de amistosos que tiene previsto disputar el nuevo Palencia son los siguientes: el sábado 18, en el Pabellón, ante el Yugo Castilla de Valladolid; el día 22, en Valladolid, contra Maristas; el 25, en Palencia, ante Maristas de Valladolid; el 29, se devuelve la visita al Yugo Castilla y el 2 de octubre se vuelve a jugar contra el Fórum.

Dejando a un lado el aspecto meramente deportivo hay que hacer referencia a la campaña de socios. Los carnets de abonados están en manos de directivos y entrenadores de los tres clubs unificados, Juventud, Castilla y Palencia.

Para poder hacerse socio hay que dirigirse a una de esas personas o acudir al colegio La Salle, a partir del próximo día 14 desde las 17,30, donde Rafa Pastor cuenta con carnets para futuros abonados. También se estudia la posibilidad de contactar con algún bar o tienda de deporte conocidos de la capital, que sirvan como punto de referencia para la recogida de los carnets. El precio de los mismos es de 3.000 -colaborador- y 5.000 pesetas -socio de honor- respectivamente.

La junta directiva aún no ha sido formada totalmente. El presidente de la entidad, Agustín Manrique, se ha puesto en contacto con diversas personas y está a la espera de su respuesta.

Para el próximo día 18, fecha en la que se producirá la presentación oficial del equipo, también se llevará a cabo la presentación de la nueva junta directiva.

El palentino Tomás Aguado venció con un 50 de 50

Trofeo de Tiro "San Antolín 93"

Redacción

El pasado domingo se celebró en el polígono de tiro Andrés Andérez la tirada al plato de carácter nacional "Premio San Antolín 93".

La competición constaba de 50 platos en la modalidad de Foso Olímpico y comenzó a disputarse a las diez de la mañana.

La prueba gozaba del patrocinio del Ayuntamiento de Palencia y de la colaboración de la Diputación y de algunas firmas comerciales locales.

En el polígono de tiro propiedad del Club de Tiro de San Antolín se dieron cita 61 tiradores pertenecientes a las tres categorías nacionales. Los participantes procedían de Valladolid, León, Burgos, Cantabria, Zamora y, por supuesto, Palencia.

El triunfador de la cita fue un palentino, Tomás Aguado. El tirador rompió los 50 platos de que constaba la prueba, esta marca supone la primera vez en que se gana el Trofeo de San Antolín con tal récord.

La clasificación quedó de la siguiente manera:

General Absoluta: Tomás Aguado, 50/50; Luis Díez, 48/50 y Manuel Castaño 48/50.

1ª Categoría: Andrés Vicente, 47; Alex García, 47; Marciano Noriega, 47; José María Francisco, 46 y Tomás Bragado, 44.

2ª Categoría: Rafael Querol, 46; Joaquín Durán, 46; Antonio Cardeñoso, 45; Julián Hernández, 44 y Jorge Mota, 44.

3ª Categoría: Carlos Bustamente, 44; Francisco Benito, 43; Javier Cagigal, 43; Abelio Barrio, 43; José Luis Pérez, 41.

En veteranos Julio Voto fue el vencedor, mientras que en junior el campeón fue Alberto Hernández.

M.C.D.2022

La subida al Alto del Golobar, uno de los atractivos mayores de la Vuelta a Palencia

Fotos ROSA MARCOS

El director técnico de la ronda ciclista sigue solicitando apoyos

Roberto Alonso: *"Con pocos medios este año hemos logrado una de las mejores Vueltas a Palencia"*

J.Benito IGLESIAS

Roberto Alonso, en el balance final de la XXVIII Vuelta Ciclista a Palencia, se muestra en la siguiente entrevista tremendamente satisfecho de su papel como coordinador de un gran grupo humano que, como director técnico de la ronda palentina, ha tenido que guiar con mano sabia. Sólo algún pequeño accidente en carrera y la falta de mayor presupuesto para potenciar la calidad de equipos han podido empañar una prueba que goza de enorme prestigio a nivel nacional en el calendario de aficionados.

– ¿Cómo ha resultado, a modo de balance final, la XXVIII Vuelta a Palencia de Aficionados?

– Sinceramente yo creo que con pocos medios este año hemos logrado una de las mejores Vueltas a Palencia. Todo ha salido adelante trabajando en equipo, y la experiencia y la gran motivación de los miembros de la organización ha permitido que no existieran problemas. El público ha sido nuevamente el aspecto más destacable, congregándose de forma espectacular en el Salón, ayudando mucho el que el ciclismo sea gratutito y la ronda palentina se lleve a cabo en plena feria.

– El futuro, pese a todo lo positivo de este año, parece que sigue estando un tanto negro...

– La verdad es que los momentos económicos actuales no son buenos, aunque si seguimos contando con los actuales colaboradores, pequeños y grandes, y las instituciones nos siguen ayudando "in crescendo" esto seguirá adelante como hasta ahora. Los equipos nuevos han quedado entusiasmados con el ambiente de camaradería, viendo que no existen problemas de organización y que aquí se viene a correr con un nivel alto y selectivo, pero sobre todo con amigos.

– Aunque todo tipo de comparaciones sean odiosas, el Circuito Montañés está aún años luz de la Vuelta a Palencia por sus apoyos.

– El Circuito Montañés no es comparable porque nosotros nos tenemos que conformar con lo que hay para contratar equipos y los apoyos son menores. No por tener más días de competición y mayor número de equipos es mejor prueba, porque la gente viene a Palencia a demostrar de lo que es capaz y en los últimos años los ganadores de nuestra ronda han dado todos el salto a profesionales. El seguimiento que se hace – incluído el de los medios de comuncación – es majestuoso y no hay cachondeo, porque todos trabajan desde que se levantan hasta que se acuestan.

Los equipos de Castilla y León

– ¿El nivel de los equipos de Castilla-León y Palencia ha sido el esperado por la organización?

– Interman, Monver y Montajes Alsi – éste por intoxicación de algunos corredores – no pudieron hacer mucho como se esperaba, pero Cropusa ha demostrado que es uno de los mejores equipos aficionados del momento y Julymar ha brillado a gran altura metiendo hombres arriba y en las escapadas, algo que se merece su dueño, un hombre al que le cuesta dinero su equipo y ama el ciclismo al 100 por 100. En cuanto a Saver-Forjas Amor, de no ser por la caída de Muñoz y la exclusión de Manrique podía haber quedado más arriba el pabellón palentino, de la mano de un Santiago Amor que tiene las puertas abiertas si quiere seguir en la U.C.P.

– ¿Qué destacaría de lo poco negativo que se ha generado en la ronda ciclista?

– Las caídas de dos corredores, uno con fractura de clavícula y otro con una lesión más grave de tibia y peroné, así como un pequeño accidente de un vehículo de apoyo que trataremos de solucionar al ser un préstamo hecho a la organización.

– ¿Y de lo bueno, con que se quedaría Roberto Alonso al concluir la Vuelta a Palencia de Aficionados?

– Pues con el presidente del jurado técnico, José Lorenzana, hombre capaz, preparado, serio, y en contacto permanente con lo que ocurría en la carrera para dejar trabajar a todo el mundo. Se puede aprender mucho de él. El médico y la ambulancia de HUVA también estuvieron perfectos.

El binomio Roberto Alonso-Jesús Mañueco sigue funcionando, mientras que el dúo Roberto Alonso-Santiago Amor podría dejar de hacerlo *(Foto LUIS)*

M.C.D.2022

Fútbol sub-21. Partido amistoso

España no pasó del empate ante Noruega

Albacete (EFE).-

1.- España: Valencia (López Vallejo, m.81), Velasco, Santi Cuesta, Caranka, Santi, Oscar, Acosta (Gálvez, m.45), Imaz, Alfonso, Toril (Fernández Amado, m.45) y Pier (Edu Alonso, m.45).

1.- Noruega: Myhre, Kvarme, Moen, Haaland, Pedersen, Aase (Bjoerkan, m.45; Larsen, m.70), Solberg, Storvik, Rudi, Oestenstad y Andre Flo.

Goles: 1-0, m.55: Centro de Gálvez y el defensa noruego Moen, al intentar despejar, introduce la pelota en su portería. 1-1, m.58: Saque de esquina, que remata Moen a las mallas.

Arbitro: Gracia Redondo. Tarjetas amarillas a Santi y a Fernández Amado.

Alfonso, delantero de la selección española sub-21

Incidencias: Partido amistoso sub'21. Estadio Carlos Belmonte. Tres mil espectadores. España jugó con diez hombres desde el minuto 65 al lesionarse Edu Alonso y cuando ya se habían efectuado todos los cambios en el equipo.

El encuentro tuvo poca brillantez, si bien ambos equipos jugaron con velocidad, pero sin crear ocasiones de peligro, especialmente en la primera parte.

Los primeros minutos del segundo tiempo fueron de presión de la selección española, que realizó varios remates, por mediación de Alfonso, bien detenidos por el meta noruego.

A partir del minuto 70, y aprovechando que jugaba con superioridad numérica, Noruega llevó la iniciativa del partido y creó claras ocasiones de gol, con sendos remates de cabeza a cargo de Rudi y el interior Storvik, que fueron los jugadores más peligrosos del cuadro noruego.

En los últimos minutos, España hizo un esfuerzo buscando la victoria, pero el portero noruego Myhre detuvo los pocos balones que llegaron entre los palos.

En la tercera eliminatoria de la Copa del Rey de fútbol

El Valladolid, incapaz de ganar a un Segunda División B

Valencia (EFE).-

0.- Levante: Rodri; Cerdán (m. 77, Rajado), Cudi, Uriz, Lorenzo, Marrero, Antoñito, Nadal, Llario, Izquierdo, Moya (m. 62, Ginés).

0.- Valladolid: César; Cuaresma, Chelis, Walter Lozano, Najdoski, Ramón, Torres Gómez, Correa, Alberto (m. 80, Iñaqui), Castillo y Alfaro (m. 62, Iván).

Arbitro: Gómez López, del colegio murciano. Mostró tarjeta amarilla Cudi y Walter Lozano, éste en dos ocasiones, por lo que fue expulsado en el minuto 60.

Incidencias: Partido correspondiente a la tercera eliminatoria, ida, de la Copa del Rey, disputado en el estadio del Unión Deportiva Levante ante unos 4.000 espectadores. Terreno de juego en malas condiciones.

El Real Valladolid fue incapaz de ganar, o al menos hacerle un gol, al Levante, equipo que milita en la Segunda División B, en partido correspondiente a la tercera eliminatoria, ida, de la Copa del Rey de fútbol, disputado en el estadio de la Unión Deportiva.

El Levante, que comenzó con una defensa poblada de hombres, poco a poco se fue sacudiendo el temor inicial y contragolpeó con cierto peligro, si bien la defensa del Valladolid, que acabó con un hombre menos tras la expulsión de Walter Lozano (m. 60), evitó que las intenciones levantinistas tuvieran reflejo en el marcador.

"Vi cosas muy raras durante mi pertenencia al club"

A Martín Vázquez no le extrañan los "chanchullos" del Olympique de Marsella

Madrid (EFE).- Rafael Martín Vázquez, jugador del Real Madrid, manifestó que el escándalo en el que se ha visto implicado el Olympique de Marsella y su exclusión de la Copa de Europa no le ha extrañado, porque en los meses que estuvo en el club francés vio "muchas cosas raras".

Martín Vázquez señaló que en los dos meses que perteneció al club había visto "cosas muy raras", alguna de las cuales le afectó directamente: "El cambio de opinión que hacia mi persona tuvieron en tan poco tiempo sin una razón determinada".

"Cuando me enteré de la noticia", añadió, "me pareció raro que un equipo que iba líder, como el Olympique, se metiera en esos problemas", pero reconoció que tampoco le había sorprendido excesivamente por todo lo que pudo ver en el poco tiempo que estuvo en Marsella.

El centrocampista comentó que no quiere entrar mucho en el asunto, y confesó que el club marsellés aún le debe dinero. "Aunque veo muy difícil que me lo paguen", dijo.

Martín Vázquez indicó que no llegó a conocer lo suficiente a Bernard Tapie, presidente del Olympique, para tener una opinión sobre él, porque prácticamente no tuvo trato con el empresario francés "debido", explicó, "a que vive en París y sólo se traslada a Marsella para los partidos que jugaba el equipo en casa".

No ha sido convocado para la Copa Davis de Tenis por primera vez en nueve años

Emilio Sánchez Vicario no irá a Corea para jugar con España

Emilio Sánchez Vicario

Barcelona (EFE).- Sergi Bruguera será el primer jugador español en la eliminatoria por la permanencia en el grupo Mundial de Copa Davis que España disputará con Corea los próximos días 24, 25 y 26 en el país asiático, según la lista anunciada por el capitán, Juan Avendaño.

El español Emilio Sánchez Vicario no formará parte del equipo nacional, por primera vez en nueve años, en la eliminatoria por la permanencia que España disputará contra Corea del Sur en Seúl.

Los tenistas Sergi Bruguera, Carlos Costa, Alberto Berasategui y Tomás Carbonell integrarán el equipo español, según anunció el capitán de la selección, Juan Avendaño.

Sánchez Vicario había manifestado a Juan Avendaño que para disputar únicamente el partido de dobles, prefería no viajar a Corea.

En la última eliminatoria de Copa Davis, que España disputó frente a Holanda, en la que Avendaño debutaba como capitán, Emilio Sánchez Vicario jugó sólo el partido de dobles junto con su pareja habitual, Sergio Casal.

España se jugará contra Corea la permanencia en el grupo Mundial de Copa Davis en el que ha permanecido desde 1984, año en el que se incorporó al equipo nacional Emilio Sánchez Vicario.

Los del Maeztu siguen sin "carburar"

El Estudiantes perdió el Torneo Jacobeo de baloncesto en el último minuto

Lugo (EFE).-

73 - Dyc Lugo (37+36): Gil (13), Cervantes (7), Stewart (15), Bilalovic (24), Holdcombe (8) -cinco inicial-, Cabral (6), Torres (-) y Llopis (-).

71 - Estudiantes (42+29): Martínez (2), Herreros (16), Escudero (12), Sanders (27), Orenga (4) -cinco inicial-, Hansen (-) y Vecina (10).

Arbitros: Sanchís y Llamazares.

Incidencias: Encuentro correspondiente a la final del II Torneo Jacobeo disputado en el Pazo dos Deportes ante unos 2.000 espectadores. El encuentro sirvió de homenaje a Juan Francisco Garrido, ex-jugador de ambos equipos, convaleciente de una grave enfermedad. En el descanso, el padre y un hermano del jugador recibieron varias placas conmemorativas y otros obsequios de los dos conjuntos.

El Dyc Lugo conquistó el II Trofeo Jacobeo en el último minuto del encuentro, en el que el Estudiantes entró con un punto de ventaja después de dominar durante el primer período con claridad y bajar su rendimiento en la segunda mitad.

Los lucenses, sin embargo, controlaron los primeros minutos gracias a la efectividad del estadounidense Alex Stewart y del bosnio Sabahudin Bilalovic, quien sumó dieciséis puntos en este período sin ningún fallo en sus lanzamientos y dio la máxima renta del encuentro a su equipo a los cinco minutos (17-8).

Un tiempo muerto de Miguel Angel Martín, técnico estudiantil, abrió la reacción de su equipo, que en cinco minutos enjugó su desventaja y llegó al descanso con cinco puntos de renta (37-42) a través de los aciertos de Jeff Sanders y Alberto Herreros, con 31 puntos entre ambos.

En la segunda mitad, los colegiales mantuvieron su hegemonía hasta el minuto diez (51-58), aunque la cortedad de efectivos en su banquillo, donde el ucraniano Gennadi Ouspenski y el croata Danko Cvjeticanin estuvieron sin poder jugar a causa de molestias físicas, facilitó la rehabilitación del Dyc Lugo.

Los aciertos de Cabral y Carlos Gil alejaron al Estudiantes del triunfo y dieron el torneo a su equipo.

M.C.D.2022

El Papa llegó a Letonia

El ambiente de Riga contrasta con la calurosa acogida que Juan Pablo II recibió en Lituania

Riga (EFE).- El Papa Juan Pablo II llegó hoy, miércoles, a Letonia para una visita ecuménica a este país de mayoría luterana y ortodoxa, segunda escala de su gira por las tres repúblicas bálticas que formaron parte de la URSS.

El Pontífice, que había partido menos de una hora antes de Vilna, capital de Lituania, fue recibido en el aeropuerto por el presidente letón, Guntis Ulmanis, y el arzobispo de Letonia, Janis Pujats, que encabezaban la comitiva oficial.

El Papa visitó primero la catedral de San Jacobo, y luego irá, el Parlamento para entrevistarse con Ulmanis, y después con la familia del presidente letón.

A mediodía hora local (09:00 GMT), Juan Pablo II será recibido por el Gobierno en pleno, encabezado por el primer ministro, Anatoly Gorbunov.

Luego, el Papa ha presidido una Oración Ecuménica y se reunirá con el arzobispo Pujats.

APOSTOLADO

Juan Pablo II asistirá a una reunión en el Seminario Católico de Riga, avanzada del catolicismo en el Este donde se forman los sacerdotes que luego ejercen su apostolado en algunas exrepúblicas soviéticas, como Bielorrusia, Ucrania y Rusia.

El Papa, que se hospedará en dicho seminario cuando finalice su jornada, se dirigirá luego al Parque Mesa para celebrar una misa al aire libre.

Riga, cuya población letona étnica es sólo un tercio del total y el resto son rusos, está adornada únicamente sólo con banderas letonas y el ambiente de sus calles contrasta con la calurosa acogida que dio al Papa Lituania, único país católico de las tres repúblicas bálticas.

Sólo un tercio de los letones son católicos, y a su vez los letones son solamente la mitad de la población del país, pues el resto son rusoparlantes y mayoritariamente de religión ortodoxa.

El Papa pasea por la Colina de las Cruces, lugar simbólico de la resistencia católica lituana, una colina coin veinte mil cruces. Terminó así su visita a la república de Lituania, el único de los tres países bálticos con mayoría católica.- (Foto EFE-REUTER)

Los organizadores hablan de 200.000 participantes

Cuarenta y cinco heridos en una manifestación de ortodoxos judíos contra el acuerdo con la OLP

Jerusalén (EFE).- Cuarenta y cinco personas resultaron heridas, 38 civiles y siete policías, en la manifestación de ultraortodoxos israelíes que finalizó esta madrugada, contra el acuerdo del Gobierno para negociar la paz con la Organización para la Liberación de Palestina (OLP).

La policía informó hoy, miércoles, de que otros 33 manifestantes fueron arrestados por lanzar piedras contra los agentes del orden e intentar, sin éxito, incendiar uno de sus camiones.

Mientras la policía hablaba de unos 60.000 manifestantes, los organizadores decían que eran aproximadamente 200.000 las personas que participaron en la concentración, que bloqueó los accesos a la sede del Gobierno del laborista Isaac Rabin, y de la zona de los ministerios públicos en la "Ciudadela Ben Gurión" (Kiriat Ben Gurión).

Un grupo de manifestantes que protestaron ayer en Jerusalén contra el acuerdo entre Israel y la OLP.- (Foto EFE)

"TRAIDOR"

Muchos de los 2.500 policías que formaban el dispositivo especial para la ocasión se dedicaron a impedir que los protagonistas de la protesta, que exigieron la dimisión del primer ministro israelí, Isaac Rabin, irrumpieran en la sede del Gobierno, al que califican de "traidor".

La policía utilizó mangueras a presión y porras para dispersar a unos 2.000 manifestantes, mayoritariamente ultraortodoxos, que se negaban a abandonar la calle frente al despacho del primer ministro.

El comandante de la policía, Rafi Peled, que dijo que entre los heridos había siete agentes, acusó a los manifestantes de propinar "golpes secos" a gran cantidad de agentes, y aseguró a la prensa que éstos "emplearon un mínimo de fuerza" para dispersarlos.

El subjefe de policía de Jerusalén, Moshé Fridman, manifestó hoy a los periodistas que pese a que la marcha fue declarada ilegal, tres diputados de la oposición, que acusaron a las fuerzas de orden de actuar brutalmente, se pusieron al frente.

Quienes intervinieron en el acto que precedió a la marcha sobre la "Kiriat Ben Gurión", entre ellos el jefe de la oposición parlamentaria y líder del bloque Likud, Benjamín Netanyahu, acusaron al Gobierno de "estafar y mentir" al electorado "pues prometieron que no negociarían con los terroristas de la OLP".

"No nos conformaremos con ser los perros que ladran mientras pasa la procesión", declaró esta mañana el diputado Janán Porat, del Partido Nacional Religioso (Mafdal), de la oposición.

Los que se oponen al acuerdo del Gobierno con la OLP "no tienen otra manera de expresar su repudio ya que Rabin no quiere someterlo a debate en el Parlamento, y menos aún consultar con el pueblo", agregó.

El acuerdo sobre una Declaración de Principios para empezar a negociar un estatuto de autonomía provisional en los territorios ocupados y la paz con los palestinos se firmará el próximo lunes en Washington, afirmaban hoy fuentes del Gobierno israelí.

A primeras horas de hoy, todos los accesos a la "Kiriá Ben Gurión" estaban despejados pero entre los manifestantes se decía que en las próximas horas llegarán otros "de refresco" de los asentamientos de Cisjordania ocupada para proseguir la protesta.

El reconocimiento de Israel por la OLP se prepara para mañana

Washington (EFE).- La Organización para la Liberación de Palestina (OLP) se prepara para reconocer a Israel mañana jueves, afirmó la cadena de televisión estadounidense NBC, que atribuyó la noticia a fuentes diplomáticas en Jerusalen.

Esta versión coincide con el anuncio hecho el martes por el presidente egipcio, Hosni Mubarak, de que el reconocimiento se aguarda para mañana, jueves.

La OLP históricamente se resistió a reconocer la existencia del Estado de Israel combatiéndolo con las armas y el terrorismo.

El progreso del proceso para la autonomía de Gaza y Jericó hizo que el presidente Bill Clinton ofrezca la Casa Blanca como sede de la firma de los acuerdos.

Dee Dee Myer, portavoz de la Casa Blanca, confirmó la oferta de Clinton, mientras que en el Departamento de Estado se espera que los representantes de Israel y la OLP estén dispuestos a suscribir los documentos el próximo lunes en Washington.

La portavoz dijo que tanto el presidente como el secretario de Estado, Warren Christopher, mantuvieron contactos con los aliados árabes del Golfo Pérsico para apoyar las negociaciones OLP-Israel.

Pero en privado se admite en Washington que preocupa cómo crecen las corrientes de oposición al primer ministro judío, Isaac Rabin, y al líder de la OLP, Yaser Arafat.

CAMBOYA

Jemeres Rojos afirma que la misión de paz de la ONU sólo dejará el virus del SIDA

Phnom Penh (EFE).- La facción maoísta Jemeres Rojos dijo hoy, miércoles, en un mensaje por radio que cuando se retire dentro de unas semanas la misión de paz de las Naciones Unidas en Camboya solo dejará el virus SIDA (Síndrome de Inmunodeficiencia Adquirida) como legado de su paso por el país.

"La ONU no hizo nada" excepto "dejar (el virus del SIDA) el gran parásito para envenenar a la nación," dice el mensaje, el cual añade que los estudiantes deberían premiar la acción de la organización lanzando heces a la cara del director de la misión, Yasushi Akashi.

Los Jemeres Rojos, que boicotearon el plan de pacificación de la ONU a pesar de haber firmado el tratado de paz de 1991 en París, lanzaron este ataque por radio cuando la organización internacional está a punto de finalizar su misión de dieciocho meses.

La facción guerrillera afirmó que se uniría al Gobierno surgido de las pasadas elecciones democráticas de mayo organizadas bajo la supervisión de la ONU, cuando ésta se retire por completo del país.

A pesar de la advertencia de Estados Unidos de que frenará las ayuda financiera si los Jemeres Rojos toman parte en la nueva adminitración, el actual Gobierno de coalición cree que para evitar más baños de sangre la facción debe participar en la comunidad camboya".

Fracasó otro intento de diálogo entre el Gobierno y la oposición de Nicaragua

La Unión Nacional Opositora y Violeta Chamorro continuarán buscando la negociación

Managua (EFE).- Los dirigentes opositores no descartan que continúen en las próximas horas los esfuerzos para volver a las negociaciones bilaterales con el Gobierno, impulsadas por los cancilleres de Centroamérica y el secretario general de la OEA, para sacar a Nicaragua de la crisis.

Un nuevo intento entre el Gobierno de la presidenta Violeta Chamorro y la Unión Nacional Opositora (UNO) para reiniciar el diálogo bilateral fracasó ayer, martes, entre las mutuas recriminaciones de los líderes de ambas partes.

La UNO acusó otra vez a los ministros de la Presidencia, Antonio Lacayo, y de Trabajo, Francisco Rosales, de obstaculizar la negociación bilateral para buscar una salida civilizada a la grave crisis que afronta Nicaragua.

El canciller de Honduras, Mario Carías, y el embajador de Panamá, Luis Varela, a petición de líderes de la UNO solicitaron a la presidenta Chamorro la "reunión informal bilateral" a la que accedió la jefa del Ejecutivo. Aquéllos no asistieron.

La reunión duró dos horas y media y el ambiente fue hostil, según líderes de la UNO, porque cada vez que Chamorro y algunos miembros de su gabinete mostraban disposición para llegar a acuerdos, Lacayo salía al paso para oponerse a los avances.

Hubo fuertes roces verbales entre Lacayo y los dirigentes de la UNO cuando éstos insistieron en que la crisis nacional no comenzará a ser solucionada mientras el Gobierno no propicie la salida del Parlamento de los nueve diputados del Grupo de Centro.

Los dirigentes de la UNO argumentan que ese grupo fue creado por Lacayo, lo que permite a los sandinistas controlar la mayoría parlamentaria (48 de los 92 diputados) de la Asamblea Nacional.

Si los diputados del Grupo de Centro, desertores de la UNO, no renuncian, todas las leyes necesarias como parte de la solución a la crisis no serán aprobadas, insisten los dirigentes de la coalición opositora.

M.C.D.2022

Estados Unidos

El espectacular aumento de los fondos de inversión despierta temores en la bolsa

Nueva York (EFE).- La creciente popularidad de los fondos de inversión, impulsada por los bajos tipos de interés en Estados Unidos, empieza a despertar temores en Wall Street, donde se los ve como un gigante desestabilizador.

La moda de los fondos de inversión ha modificado en los últimos tres años la forma tradicional de ahorro de los estadounidenses, que prefieren tomar ciertos riesgos en los mercados de valores a conformarse con un dos un tres por ciento de intereses que les ofrece el banco por sus cuentas a plazo fijo.

La espectacular proliferación de los fondos de inversión comenzó en 1990, cuando el Gobierno de EEUU puso en práctica una política de reducción de los tipos de interés para impulsar la inversión y salir de la profunda recesión económica en que se encontraba el país.

Aunque se da por finalizado el período de recesión, la economía estadounidense sigue debilitada, razón por la que el Gobierno de Washington, sin una amenaza inminente de la inflación, mantiene los tipos de interés a los niveles más bajos en 20 años.

Esta situación ha dado un gran atractivo a los fondos, cuyo número -unos 4.300- se ha doblado en los últimos años y en los que se han invertido más de 450.000 millones de dólares, acumulando unos activos de cerca de 1.800 billones de dólares, según indica el diario "The New York Times".

Sólo el año pasado surgieron 1.000 fondos de inversión nuevos ante la gran demanda de los inversores, principalmente de la clase media norteamericana, que en general conoce poco el comportamiento de la bolsa y del mercado de bonos, y busca vorazmente el mejor rendimiento de su dinero a corto plazo.

Además de defender el Pacto Social para fomentar la reactivación económica

El premio Nobel Klein aconseja al Gobierno español una nueva devaluación de la peseta

Morella (Castellón) (EFE).- Los premios Nobel de Economía Lawrence Klein y Franco Modigliani, miembros del jurado del premio "Jaume I" de Economía, han coincidido en destacar la necesidad de alcanzar en España un pacto social entre Gobierno, sindicatos y patronal para fomentar la reactivación económica.

El profesor de la Universidad de Pensilvania (USA) Lawrence R. Klein ha asegurado que la economía española podría iniciar su recuperación a principios de 1994 si los agentes sociales alcanzan un pacto, mediante el cual se consiga reducir los salarios reales y aumentar la productividad.

Por su parte, el profesor del "Massachussetts Institute of Technology" Franco Modigliani ha comentado que España es uno de los pocos países capaces de alcanzar un pacto social, ya que tiene organizaciones sindicales fuertes, mientras que en otros países, como Estados Unidos, esta medida sería imposible.

Para Modigliani, los sindicatos deben negociar unos salarios y unos beneficios constantes, ya que así los incrementos de productividad se traducirán inmediatamente en incrementos de empleo.

"Cuando se inicie la reactivación de la economía española, el aumento que se produzca en la demanda ha de servir para aumentar el empleo y no para incrementar los salarios reales. Este ha de ser el principal objetivo del pacto social", agregó Modigliani.

Los dos premios Nobel han coincidido también en expresar sus dudas sobre el funcionamiento del Sistema Monetario Europeo (SME), aunque el más contundente fue Lawrence Klein, quien aseguró que el SME "está roto y no podrá sobrevivir mucho tiempo".

El profesor Klein, que se ha mostrado partidario de un sistema monetario internacional que englobe a la moneda americana, ha aconsejado al Gobierno español que realice una nueva devaluación de la peseta, con objeto de reducir los tipos de interés y cambio. "Este es el precio que hay que pagar para reactivar la economía", subrayó.

Klein ha señalado también que la política económica española debe aprovechar la situación difícil del SME para llevar a cabo su propia política monetaria

Según CC.OO.

Las empresas de seguridad defraudan 5.000 millones en horas extras

Madrid (EFE).- Las empresas de seguridad privada defraudan 5.100 millones de pesetas anuales a la Seguridad Social y a Hacienda en concepto de horas extraordinarias, según Rafael López, secretario general de Actividades Diversas de CC.OO-Madrid.

"La mayor parte de las empresas de seguridad cometen fraude ya que el dinero que debiera retribuirse a los trabajadores por la realización de horas extras, en el mejor de los casos, aparece en nómina bajo conceptos como locomoción, ayuda a gimnasio o dietas", explicó en rueda de prensa Rafael López.

También los empresarios eluden sus cotizaciones mediante el pago a través de cheques al portador o nominativos e incluso en metálico, agregó el representante sindical.

Según cálculos de CC.OO, los cerca de 60.000 trabajadores de este sector en toda España realizan al año más de 15 millones de horas extras, que supondrían alrededor de 12.900 millones de pesetas.

"La supresión de estas horas extras -aseguró López- representaría en todo el país la creación de más de 8.000 puestos de trabajo".

A pesar de los retrocesos registrados en Europa

Las bolsas españolas cerraron ayer con moderadas ganancias

Madrid (EFE).- Las bolsas españolas cerraron ayer con moderadas ganancias a pesar de los retrocesos generalizados que se registraron en los principales mercados europeos y la apertura a la baja de la Bolsa de Nueva York.

En una sesión que fue de menos a más, el índice general de la Bolsa de Madrid se anotó una ganancia de 2,06 puntos, equivalente al 0,71 por ciento, y quedó situado para hoy en 294,94. El indicador Ibex, que agrupa a los 35 valores con mayor capitalización bursátil subió 18,71 puntos, un 0,58 por ciento, y cerró a 3.271,85.

Los operadores interpretan el cierre positivo de la jornada, a contracorriente de otros importantes mercados, como síntoma de que el índice general ha encontrado un sólido soporte por encima del 290 por cien.

Sin embargo, la apertura a la baja de Wall Street enfrió a última hora los ánimos entre los inversores, que no acaban de vislumbrar la posibilidad de que el Bundesbank rebaje los tipos de interés el próximo jueves a tenor de los últimos datos sobre inflación y crecimiento económico de Alemania.

En el Mercado Continuo, los arbitrajes de las sociedades que cotizan en otras plazas elevaron el volumen de negocio, muy escaso en la jornada precedente, hasta casi 20.000 millones de pesetas, aunque sólo tres valores, Iberdrola, Altos Hornos de Vizcaya y Telefónica superaron el millón de títulos contratados.

Más de 400 empresas analizan en un congreso en Barcelona cómo ofrecer más calidad

Barcelona (EFE).- Directivos de más de 400 empresas de varios sectores examinarán cómo mejorar la calidad de sus productos y servicios en el IV Congreso Catalán de Empresas de Calidad, que tendrá lugar en Lérida del 15 al 17 de septiembre.

Aunque el auditorio del congreso estará básicamente formado por pequeñas y medianas industrias, en la organización participarán entidades como San Miguel, McDonald's, Roca Radiadores, Fasa-Renault, Rank Xerox, Banco Bilbao Vizcaya, Gas Natural o La Caixa, que relatarán sus experiencias prácticas para optimizar su competitividad.

El director general de Comercio Interior de la Generalitat, Enric Grass, indicó que este congreso organizado por el Forum de Empresas Catalanas de Calidad y el Patronato Catalán Pro-Europa se apoya en el lema que popularizó la Generalitat de que "el trabajo mal hecho no tiene futuro".

Grass enfatizó al presentar el congreso en Barcelona que, en esta época de crisis, una mala presentación, un embalaje defectuoso o un deficiente servicio post-venta puede minar la competitividad de un producto.

Pau Barón, director de la cervecera San Miguel, puso de relieve que el congreso "está orientado a exponer casos prácticos y permite salirse de la rutina y aprender de otros cómo los otros hacen las cosas".

UNIVERSIDAD DE ALCALA DE HENARES

TITULO PROPIO DE SEGUNDO CICLO UNIVERSITARIO DE

TECNICO EN RELACIONES INDUSTRIALES

Dirigido a Diplomados de Escuelas Universitarias (Graduados Sociales, Trabajo Social y otros), a Profesionales Titulados de Dirección de Personal y Recursos Humanos, a postgraduados y alumnos universitarios de Segundo Ciclo.
AREAS (120 créditos):
Derecho del Trabajo-Seguridad Social-Economía de la Empresa-Derecho de la Empresa-Sociología Industrial.
Enseñanza a distancia *por tutorías en toda España, con entrega de material docente, en dos cursos (cuatro cuatrimestres) por Profesorado de la Universidad, de los Tribunales y de la Administración.*
Facilidad de financiación por préstamos de la Caja de Madrid.
Plazo de inscripción: *Del 1 al 25 de septiembre de 1993.*
Información: C.I.R.I., C/Velázquez, 102, 8.º Izq. 28006 Madrid.
Tfno.: 91 - 431 00 59, Telefax: 91 - 431 52 80

M.C.D.2022

MADRID 293'59 (-1'35)

Madrid (EFE).- El índice general provisional de la Bolsa de Madrid bajó al mediodía de hoy 1,35 puntos y quedó situado en 293,59 puntos.

La sesión de hoy se inició con una preponderancia de órdenes vendedoras a la espera de la resolución de la subasta de Letras a 1 año, donde los inversores esperan una rebaja en torno a 0,3/ 0,4 puntos, y así proseguir con la paulatina rebaja de tipos emprendida en nuestro país por la autoridad monetaria.

Otro hecho que permanece algo más en la incógnita es la resolución que adopte la autoridad monetaria alemana en la reunión del Consejo de mañana, sobre lo que los distintos analistas consultados por EFE no se ponen de acuerdo, por lo que existe gran incertidumbre respecto a los tipos lombardo y descuento del Bundesbank.

La repetición del tipo de los repos en el 6,80 por ciento, no obstante, puede ser una "premonición".

El resto de los mercados europeos presentan la misma tendencia, por lo que permanecen igualmente a la espera de la anteriormente mencionada reunión.

El Ibex 35 también perdía 17,95 puntos al mediodía (-0,54 por ciento) y así se establecía en estos momentos en los 3.253,90 puntos.

En el mercado madrileño destacaban las dos únicas subidas de Metal Mecánica, que lo hacía en un 1,09 por ciento y la de Alimentación, que prácticamente repetía al hacerlo tan sólo en un 0,02 por ciento.

El resto de los sectores presentaban pérdidas, si bien destacaban las de Inversión, que lo hacía en un 1,31 por ciento, Petróleo Químicas que lo hacía en un 0,81 por ciento, Comunicación un 0,58 por ciento y Construcción que lo hacía en un 0,56 por ciento.

El mercado continuo llevaba negociados hasta estos momentos un total de 3.000 millones de pesetas, y destaca la cifra de negocio alcanzada por Repsol que ascendía a 393 millones de pesetas, Banco de Santander 322 millones, Telefónica 294, Argentaria 211, BBV 170 y el Banco Central Hispano que se situó con 110 millones de pesetas.

Como vemos los niveles de negocio están por debajo de las cifras de jornadas precedentes, por lo que habrá que seguir con atención la subasta de letras a 1 año por si nos dan "una alegría" al rebajar su interés marginal más de lo previsto y animar a un mercado que presenta hoy una escasa actividad.

El Salón Internacional del Automóvil de Francfort llega a su edición número 55

Se darán cita más de mil expositores de 39 países

Un sector en crisis se viste de gala en el Salón del Automóvil de Francfort

Francfort (RFA), (EFE).- Una industria automovilística en grave crisis se viste de gala y se presenta en el 55 Salón Internacional del Automóvil de Francfort como si su futuro hubiese comenzado ya.

Rodeado del habitual brillo, 1.039 expositores de 39 países presentan sus productos y novedades entre el 9 y 19 de septiembre en casi 200.000 metros cuadrados de recinto ferial, bajo el lema de "movilidad, variedad y tolerancia".

La edición de 1993 de esa feria, que pasa por ser la más importante del mundo, cuenta con una treintena de estrenos, aunque no todos ellos totalmente inéditos, y con la presentación de una veintena de modelos de estudio que, con sus conceptos más o menos revolucionarios, están llamados a asegurar al sector su supervivencia a medio plazo.

A primera vista, nada revela que detrás de los rutilantes automóviles exhibidos se halla una industria que no sólo lucha por salir del bache en que la hundió una caída en picado en ventas, producción y beneficios, sino que ve mermar también su utilidad y aceptación social.

Sólo en Alemania, donde el automóvil es un factor industrial de primera magnitud, se fabricará en 1993 un millón de coches menos que en 1992, lo que supone un recorte del 20 por ciento (de 5,2 a 4,2 millones), y de las aproximadamente 800.000 personas que en 1991 vivían todavía del automóvil, sólo quedan poco más de 600.000, lo que corresponde al nivel de 1970.

Para Ferdinand Piech, presidente del grupo "Volkswagen" que en el primer semestre de 1993 acumuló unas pérdidas de 1.600 millones de marcos (960 millones de dólares), se trata de la "peor crisis de la posguerra", y sus competidores no le contradicen, ni tampoco el ministro de Economía, Günther Rexrodt, que reconoce que ésta es "muy seria".

PRENSA ECONOMICA

«Economía y Trabajo discrepan sobre el Pacto Social», titula La Gaceta de los Negocios

Madrid (EFE).-Las declaraciones del presidente de Koipe señalando que sería lógico que Koipe y Elosúa se fusionaran, la guerra de los fascículos que moverá 55.000 millones de pesetas y las diferencias entre Economía y Trabajo sobre el pacto social, son temas de portada de los diarios económicos de hoy.

CINCO DIAS titula "Adolfo Crespo: lo más lógico es que Koipe y Elosúa se fusionen"; "El gasto en pensiones aumentará un 8 por ciento en 1994, con mayor aportación estatal"; "La operativa por cuenta propia salva a las sociedades de Bolsa"; "La sede de VW quiere fabricar el nuevo utilitario del grupo" y "La venta de coches cayó sólo un 3 por ciento en agosto".

Su editorial "La reforma de la Seguridad Social" señala que la reforma proyectada por el Gobierno "responde a criterios universalmente admitidos y sus planteamientos deben entenderse a fondo para concienciar a toda la sociedad y a sus creadores de opinión más activos".

EXPANSION dice "La guerra de los fascículos moverá 55.000 millones del negocio editorial"; "El presidente de Volkswagen reconoce que el grupo tendrá pérdidas este ejercicio"; "Fuentes Quintana a Expansión: La cesión del 15 por ciento del IRPF despierta los peores demonios de los españoles"; "González convence al PSOE del traspaso del Impuesto de la Renta a las autonomías"; "Los activos de Digsa, hipotecados por NatWest"; "La Seguridad Social registrará un déficit de 300.000 millones" y "El mercado anticipa una bajada del tipo de las letras".

LA GACETA DE LOS NEGOCIOS dice "Economía y Trabajo discrepan sobre el Pacto Social"; "Clinton propone un recorte sin precedentes del actual número de funcionarios"; "Alcatel logra el 50 por ciento de los pedidos de Telefónica para el año 1994"; "La microinformática de IBM vuelve a registrar beneficios" y "Las ventas de automóviles bajaron el 4,1 por ciento en agosto".

Su editorial "Debate sobre las pensiones públicas" señala que "el sistema, tal como está configurado actualmente, se ve condenado a desaparecer".

BILBAO 416'38 (-1'28)

Bilbao (EFE).- El índice general de la Bolsa de Bilbao ha bajado 1,28 puntos en la sesión de esta mañana, por lo que ha quedado establecido provisionalmente, hasta el cierre del Mercado Continuo, en 416,38 puntos.

La primera parte de la sesión bursátil ha transcurrido en una total tranquilidad a la espera de noticias. Los primeros cambios, con muy leves oscilaciones a la baja y escasa negociación, han sido las notas dominantes.

Por sectores, Bancos, con menos 2,16, y Servicios, menos 1,07, han mantenido un mínimo interés dentro del aburrimiento general.

En los corros ha vuelto a repetir protagonismo la B.N.P, que tras dos cambios consecutivos sube 10 enteros, hasta 140, y esto al final de la sesión. El resto, en un silencio total, veía pasar los tiempos en blanco, con alguna rara aplicación: Brunara sube 2 enteros, Ormazábal deja 60 y Casgo gana 7.

En la sesión han contratado 12 valores, de los que 3 suben, otros tantos bajan y 6 repiten.

El índice de valores financieros ha descendido 2,12 puntos, hasta situarse en 553,34, mientras el índice de valores industriales se ha situado en 224,49 puntos tras registrar un descuento de 7 centésimas.

Indices parciales: Bancos, 561,89 -2,16; Seguros, 206,55 -1,02; Eléctricas, 258,54 +0,34; Metalúrgicas, 66,34 -0,62; Químicas, 286,97 -0,19; Constructoras, 283,39 +0,50; Alimentación, 104,87 +0,01; Servicios y varios, 198,98 -1,07.

En la sesión de bolsa anterior se contrataron acciones por valor de 2.415.745.627 pesetas.

BARCELONA 237'94 (-1'19)

Barcelona (EFE).- El índice general provisional de la Bolsa de Barcelona bajó hoy 1,19 puntos y se situó en 237,94 enteros.

La sesión de hoy se ha iniciado con una tendencia descendente, a la espera de la resolución de la posible rebaja marginal de la subasta de Letras a un año.

También persiste la incertidumbre sobre la decisión que pueda adoptar mañana el Bundesbank sobre un posible descenso de los tipos de interés en Alemania. Esta expectación también se observa en los principales mercados europeos.

Los sectores que registraron un mayor descenso son los de Servicios (-2,82 puntos), Bancos (-2,54) y Químicas (-2,53 puntos). Ninguno de los sectores experimentó aumentos.

M.C.D.2022

Alquileres

ALQUILO pisos amueblados en Magaz. Teléfono 784012.

ALQUILO vendo nave 600 m., Polígono Industrial. Teléfono 720676.

SE ALQUILAN naves y apartamentos. Teléfono 726193.

ALQUILO piso y apartamento amueblado. Teléfono 720676, de 4 a 8.

ALQUILO piso amueblado, céntrico. Preferible estudiantes. 751544.

SE ALQUILA piso C./ Valverde. Teléfono 720892 - 720286.

ALQUILO piso amueblado céntrico. Tfno. 749569.

ALQUILO vendo piso. Tfno. 751576. Antonio Sierra.

ALQUILO piso amueblado, octubre a junio. Tfno. 701716.

ALQUILO piso amueblado, estudiantes, 5 habitaciones, calefacción. 983-771186.

SE ALQUILA piso amueblado. 721604.

BUSCO buhardilla o piso económico, en alquiler. Félix. 918-300554.

SE ALQUILAN pisos amueblados y sin amueblar. Tfno. 700905.

ALQUILO piso amueblado, C./ La Paz. Tfno. 788152.

ALQUILO piso amueblado a estudiantes. Tfno. 743914.

ALQUILO apartamento céntrico. Tfno. 747140.

SANTANDER. Céntricos, estudio, apartamento, estudio-piso pequeño (2 ó 5 plazas). Septiembre. Sardinero, frente Casino, misma playa, segunda septiembre. Precios especiales. (942) 273054.

ALQUILO piso en Frómista, bueno, soleado. Tfno. 810342.

ALQUILO piso amueblado, zona Pryca. Tfno. 767082.

SE ALQUILA piso pequeño en Bigar Centro. 748872.

ALQUILO piso sin muebles, garaje, soleado, urbanización. 808207.

ALQUILO 2 locales y cochera. Tfno. 740961.

ALQUILO piso económico, zona Casas del Hogar. Sagrada Familia, 4, 3.º B. Teléfono 722374.

ALQUILO piso 4 habitaciones, Cardenal Cisneros. Calefacción individual gas. Tfno. 833012.

ALQUILO piso céntrico amueblado. Tfno. 730570.

ALQUILO o vendo nave de 900 m2. Palencia. 727390.

ALQUILO piso amueblado, Cardenal Cisneros, 25, por temporada, hasta junio. Tfno. 726819.

ALQUILO local 65 m2. Avda. Santander. Tfno. 748152.

ALQUILO oficina-entreplanta céntrica 140 m2, todos servicios. Tfno. 740957.

A.P.I. INMOBILIARIA: Alquiler piso amueblado en Pintor Oliva. Tfno. 747733.

A.P.I. INMOBILIARIA: Alquiler apartamento, C. Los Robles. Tfno. 747167.

Automóviles

SISTEMA USADO SEGURO "FIAT". Gran selección de vehículos de ocasión. Automóviles Sanse. María de Molina, 2. Teléfono 725541 y Polígono Industrial "El Vial". Teléfono: 713100.

VENDO Renault 14, Ricardo Mier. C./ Albarado, 2, frente Pryca.

Fincas

HISPOGAR gestionamos promociones, reventas, alquiler, traspasos. Mayor 2.

INMOBILIARIA BERNA, alquiler y venta de pisos, locales, naves, fincas, etc. Mayor, 18. 742164.

POR TRASLADO urge vender chalet, junto Pryca. (96) 3624686 - (926) 425532.

CANTABRIA, Pontarrón Guriezo, chalets adosados, entre dos playas. 10.100.000,- pequeña entrada, cómodas mensualidades, enviamos catálogos. 94-4631545. Fax: 94-4649945.

VENDO parcela junto carretera León. Villamartín. Arturo de Prado. Tfno. 769231.

VENDO finca de regadío. 4,48 hectáreas. Amusco. 802020.

VENDO o alquilo piso 4 dormitorios razón. Avda. Valladolid, 5, 1.º derecha.

APARTAMENTOS y pisos de calidad, céntricos, calidad, vendo. Tfno. 750824.

A.P.I. INMOBILIARIA: Dúplex de lujo zona del Salón. Tfno. 747167.

A.P.I. INMOBILIARIA: Ultimos pisos en construcción, zona matadero viejo, próxima entrega, facilidades. Tfno. 747733.

A.P.I. INMOBILIARIA: Pisos económicos desde 4.500.000. Tfno. 747167.

VENDO piso, alquilo otro y cocheras. Tfno. 740269.

Ganados y aves

VENDO yegua, trabajo a toda prueba. Domingo González. Frómista.

SE VENDE rebaño de ovejas. Finca Pozonava. Bustillo del Páramo. Tfno. 808048.

Hospedajes

SE ALQUILA habitación estudiante. Tfno. 722159.

SE ADMITEN pupilos. Tfno. 745165.

ADMITO chicas estudiantes, independiente, muy económico, Bigar Centro, 2, 6.º C. (Junto Zara)

COMPARTO piso chicas. 743120, de 4 a 7.

COMPARTO piso con señoritas. Tfno. 729325.

Maquinaria

VENDO cosechadora de remolacha marca Millan. Tfno. 827077.

Trabajo

SE NECESITAN señoritas de alterne para club en Valladolid, imprescindible buena presencia. Teléfono 983-266870

TRACTORISTA necesito. Teléfonos 822292 y 822219.

¿QUIERE ganar dinero desde casa? Escríbanos. Informa gratis INICO. Apartado 1.209. San Sebastián.

SE NECESITAN chicas para compartir piso. 793217

NECESITO asistenta matrimonio solo, de 10 a 5. D. Sancho 10, 1.º C.

NECESITO asistenta por las mañanas, informes, tardes. Cruz y Castillo, 4. 5.º, E. Tfno. 728623.

BUSCO chica desde 7,30, imprescindible informes. Tfno. 721465, llamar de 4 a 6.

EMPRESA Comercial, necesita repartidor con seguros de autónomos, contactar horas de oficina. Tfno. 752373.

CUIDARIA niños o acompañaría al colegio. Tfno. 711489.

SE NECESITA asistenta de 10 a 5 con informes, Avda. Modesto la Fuente, 31, 5.º, derecha.

NECESITO chica fija. 728641.

Traspasos

TRASPASO bar. Teléfono 751576.

TRASPASO bar montado y con permiso en La Zona. Teléfono 720676, de 4 a 8.

Varios

ATENCION Gana un viaje a Canarias celebrando tu baile de bodas en Discoteca EROS. Entradas gratis e información teléfono 751262.

FOTO-VIDEO 2000 Reportajes de boda. Alta calidad. 713279. Mediodía.

2 CHICAS Economista, Médico, solteras, atractivas buenas familias de Palencia, desean relacionarse con caballeros seriamente. Apartado 5.023. Santander.

Vehículos

VENDO tractor Massey Ferguson modelo 178. Tfno. 844188.

Ventas

AMUEBLAMOS pisos, 60.000 ptas. Mueble seminuevo. C/. Anastasia Sta. María, 15. La Manera Rosa.

OCASION. Armarios, sofás, camas, electrodomésticos. Todo seminuevo. La Manera Rosa.

SE VENDE estiércol de pollo. Tfno. 817391.

SE VENDEN vezas sátiva seleccionada muy buena para siembra, trigo carat R2, cebada berta R2, cebada cobra R2, avena R2. Cooperativa Antigua (Fuentes Valdepero). Tfno. 720211.

VENDO trigo CAPITONE 2.º producción. Evelio. Bahillo.

SE VENDE secadora de ropa semiindustrial, a estrenar. Tfno. 710068.

SE VENDE uva nueva, buen precio. Tfno. 710068.

VENDO vezas seleccionadas siembra. Tfno. 840054.

LOS ANUNCIOS DE ESTA SECCION SE RECOGEN EN *MAYOR 67*

M.C.D.2022

En Salamanca, donde se registró su vivienda

Detienen al autor de cuatro atracos a sucursales bancarias de Valladolid

Salamanca (EFE).- Funcionarios del Cuerpo Nacional de Policía detuvieron en Salamanca a Oscar Román Pérez, de 33 años, como presunto autor de cuatro atracos a diferentes sucursales de la provincia de Valladolid, informaron hoy fuentes policiales.

Tras la detección de un coche sospechoso estacionado en una céntrica calle salmantina, se procedió a la identificación de su usuario, que posteriormente, gracias a las comprobaciones con efectivos de la Guardia Civil, fue detenido.

PISTOLA

En la casa del presunto atracador se encontró una pistola de aire comprimido, calibre 4,5 con la que intimidaba a los empleados bancarios, 430.000 pesetas en billetes y dos mil pesetas en dos tacos de monedas, según estas fuentes.

La Policía de Salamanca fue alertada de la presencia de Oscar Román en la ciudad, después de su atraco el dos de septiembre en la localidad vallisoletana de Ataquines, del que se llevó un botín de 1.100.000 pesetas.

EXCUSA

El presunto autor de los atracos penetraba en las entidades bancarias que tenían un solo empleado con la excusa de cambiar su dinero, posteriormente amenazaba con una pistola y sustraía una cantidad en pesetas de la caja.

Oscar Román Pérez está acusado de cinco robos con intimidación en Villanueva de Duero, Pedraja de Portillo, Serrada y Ataquines, de Valladolid, y otro cometido presuntamente en la localidad salamantina de Calvarrasa de Abajo.

Además del millón que robó en Ataquines, en los otros sucesos se llevó cantidades diferentes que oscilan entre las cuatrocientas y quinientas mil pesetas, indicaron fuentes policiales.

Denuncia a su jefe por "una proposición indecente"

Le ofreció 15.000 dólares por pasar una noche con él

Londres (EFE).- Una empleada británica de 21 años denunció a su jefe, de 51 años, por haberle propuesto tener relaciones sexuales con él a cambio de 15.000 dólares.

Sharon Woodward dijo ante el tribunal que Stafford Lown, que es padre de un niño de 11 años, le ofreció ese dinero por pasar una noche con él y llegó a pasarle la mano por debajo de la blusa.

Woodward decidió denunciar a su jefe, directivo de una compañía de seguros de Weymouth, sur de Inglaterra, por acoso sexual.

La joven, que dejó el trabajo hace unos meses, dijo también que Lown solía mirarle las piernas cada vez que ella buscaba información en los ficheros.

Para que accediera a sus deseos, Stafford Lown arguyó que la joven tendría 10.000 relaciones sexuales en su vida y que era muy egoísta por su parte no concederle a él una noche íntima por 15.000 dólares.

El tribunal encontró culpable a Lown de haber molestado sexualmente a la joven, pero el juez debe aún fijar la cuantía de la indemnización que le corresponde.

Este caso recuerda a la película "Proposición Indecente", cuyo personaje principal, interpretado por Robert Redford, le ofrece a una joven, Demi Moore, un millón de dólares por una noche de amor.

El fiscal pide 50 años de cárcel

Valentín Tejero, juzgado por el asesinato y la violación de la niña Olga Sangrador

Valladolid (EFE).- El fiscal ha pedido 50 años de cárcel para Juan Manuel Valentín Tejero por el asesinato y violación de Olga Sangrador, de 9 años, en un juicio celebrado hoy en la Audiencia de Valladolid, a cuyas puertas se concentraron varios colectivos de la ciudad en solidaridad con la familia de la niña.

Olga Sangrador desapareció el 25 de junio de 1992 de Villalón de Campos, localidad vallisoletana donde residía, y las sospechas de la policía se dirigieron hacia Juan Manuel Valentín Tejero, persona que en aquel momento tenía un permiso penitenciario de seis días concedido por el entonces juez de Vigilancia Penitenciaria, Ignacio Sánchez Yllera.

Valentín Tejero cumplía por aquel entonces una condena por otra agresión sexual.

El 27 de junio, la Policía detuvo a Valentín Tejero, quien se confesó autor del rapto y condujo a las fuerzas de seguridad hasta un pinar cercano a Tudela del Duero, donde se encontraba la niña enterrada y con visibles signos de haber sido violada.

El presunto asesino fue trasladado desde la prisión de Villanubla hasta la de Herrera de la Mancha, en Ciudad Real, por razones de seguridad.

Los padres de Olga Sangrador iniciaron una campaña de recogida de firmas para proponer una reforma de la Ley Penitenciaria para que se incrementen la penas a los autores de delitos sexuales y un mayor rigor en la concesión de permisos penitenciarios para estos presos.

El fiscal solicitó al juez una condena de 50 años para Juan Manuel Valentín, mientras que la petición de la acusación particular se eleva a 82 años y 6 meses de prisión por rapto, violación y asesinato.

La Coordinadora de Mujeres de Valladolid, integrada por once asociaciones, sindicatos y partidos, ha convocado una concentración a las puertas de la Audiencia a la misma hora para mostrar el rechazo a las agresiones sexuales a las mujeres.

¡A ti que te importa!

"Cada mañana los serbios nos alineaban dentro de los barracones y escogían a las más deseables, luego las violaban"... "Cogieron a una mujer y su hija de 12 años y las violaron en público antes de matarlas"... "Fue violada repetidamente delante de sus hijos". Estos son solo algunos de los cientos de testimonios recogidos entre las víctimas de la barbarie humana en la antigua Yugoslavia.

Más de 20.000 mujeres- en su mayoría musulmanas- han sido salvajemente violadas, y muchas posteriormente asesinadas, en Bosnia-Herzegovina. Así mismo, se ha comprobado la existencia de campos de concentración y "burdeles" donde se viola, tortura y asesina con la mayor impunidad a mujeres y niñas, víctimas inocentes de una guerra fraticida.

Pero no solo los serbios han sido los culpables. Amnistía Internacional ha denunciado, y sigue condenando sin paliativos, las atrocidades cometidas por todos los bandos contendientes.

La violación y abuso sexual son una forma de tortura o trato cruel inhumano y degradante que contravienen las normas internacionales sobre derechos humanos, así como el Convenio de Ginebra de 1949 ratificado el 22 de Mayo de 1992 por las cuatro partes en conflicto.

Y por desgracia la barbarie de Bosnia no es un hecho aislado. En más de 40 países la mujer es elegida como víctima de la más humillante forma de terror. En India, por ejemplo, la violación es un arma frecuentemente utilizada por la policía y el ejército como medio de represión.

Amnistía Internacional lucha con todas sus fuerzas para abolir ésta y todas las violaciones de derechos humanos en todo el mundo. Una lucha que nos ha llevado a investigar, desde 1961, 43.500 casos de una o más personas, de los cuales 40.500 ya se han cerrado. Cada año, Amnistía Internacional pone en marcha cientos de acciones urgentes en favor de miles de personas y organiza campañas específicas que ayudan a millones. Sólo en 1992 la red internacional trabajó a favor de 2.400 casos que afectaban a más de 5.000 individuos en 59 países, consiguiendo un total de 1.538 liberaciones. Un éxito atribuible a todas las personas que nos apoyan y a las que les importa todo lo que significa injusticia.

Si tú eres uno de ellos, si te importan los derechos humanos, por favor hazte socio de Amnistía Internacional. Sólo te costará 6.000 ptas. al año defender a millones de personas sin esperanza. En su nombre, gracias...

SI TE IMPORTA, DEMUESTRALO.

( ) Deseo hacerme miembro de Amnistía Internacional. Mi cuota anual es de ( ) 6.000 ptas. ( ) 5.000 ptas. (Jubilados y parados) ( ) Superior a la mínima (..... ptas.)
( ) Deseo hacer un donativo por valor de ..... ptas. ( ) Deseo recibir más información para colaborar con AI.
Nombre..... Firma.....
Dirección.....
C.P. ..... Ciudad/Provincia.....
Formas de pago: Talón nominativo a nombre de Amnistía Internacional.
Banco.....
Nº Cuenta.....
Tarjeta: | | Visa | | Master | | Euro. Fecha caducidad.....
Nº | | | | | | | | | | | | | | | | | | | | |

AMNISTIA INTERNACIONAL
Apdo. 50.318 - 28080 MADRID. Tel. 531 25 09

M.C.D.2022

Detenido el atracador de tres vendedoras de viviendas en Barcelona

Se hacía pasar por un cliente interesado y cometía el delito mientras le enseñaban el piso

Barcelona (EFE).- La Policía ha detenido al hombre que se hacía pasar por cliente interesado en la compra de una vivienda y que durante las dos últimas semanas atracó en Barcelona a tres vendedoras de pisos mientras se los enseñaban.

Fuentes policiales informaron a EFE de que el detenido es Salvador B.C., de 28 años, que ya ha sido reconocido por algunas de las víctimas.

El delincuente fue detenido ayer cuando salía de su domicilio en la calle de Copérnico, en Barcelona, y se dirigía a un piso en el que había concertado una nueva cita, la cuarta en dos semanas, con una empleada de una agencia de compraventa de pisos.

CITA

Salvador B.C. siempre empleaba la misma técnica para cometer sus fechorías. Primero concertaba una cita con vendedoras de pisos para que le mostrasen uno y, una vez en la vivienda, atacaba a sus víctimas.

El detenido amenazaba a sus vendedoras con una pistola simulada, aunque podía ser preparada para disparar fuego real, y las amordazaba.

A continuación, les robaba dinero o tarjetas de crédito, su Documento Nacional de Identidad y, en una ocasión, se sospecha que agredió sexualmente a una de las empleadas.

El primer asalto ocurrió el pasado 31 de agosto cuando M.M.R., empleada de una agencia de compraventa de pisos, mostraba al detenido una vivienda en la calle del Rector Triadó de Barcelona.

El falso cliente amenazó a la vendedora con una pistola, la amordazó y la ató de pies y a continuación le robó su DNI y 3.000 pesetas.

AMORDAZADA

Dos días después, Salvador B.C. volvió a actuar del mismo modo en el número 12 de la calle de Numancia de Barcelona donde una vecina del inmueble tuvo que auxiliar a una vendedora de pisos que había sido amordazada, desvalijada y agredida sexualmente por el delincuente cuando éste visitaba una casa.

La detención del cliente falso, además de evitar seguramente un cuarto caso de atraco, permitió conocer que hace unos días también asaltó utilizando el mismo sistema a otra vendedora que le mostraba un piso en la calle de Aribau de Barcelona.

BREVES

FRANCIA: CINCO VICTIMAS MORTALES EN ACCIDENTE DE AUTOCAR

Lyon (Francia), (EFE).- El número de víctimas mortales del accidente de autocar ocurrido esta madrugada cerca de Lyon ascendió a cinco, según el último balance provisional de los bomberos.

Otros cuarenta y dos pasajeros han resultado heridos en el suceso, según los servicios de la seguridad civil.

El accidente se produjo cerca de Anse (Ródano), a unos veinte kilómetros al norte de Lyon, a las 3,30 hora GMT de la madrugada.

El conductor del vehículo figura entre las víctimas mortales del autocar, que transportaba a unas ochenta personas entre adultos y niños.

CHINA: DOS EJECUTADOS POR ROBO DE MATERIAL DE TELECOMUNICACIONES

Pekín (EFE).- Dos personas fueron ejecutadas y una tercera condenada a muerte tras ser declaradas culpables del robo de material de telecomunicaciones por el Tribunal de Binzhou, en la provincia de Shandong.

El "Diario del Pueblo" de hoy, miércoles, destaca que la ejecución de Xu Guiliang y Xu Guihe tuvo lugar en fecha reciente e inmediatamente después de que se leyera la sentencia.

Según la fuente, los robos reincidentes de material de telecomunicación utilizados en los desbordamientos del río Amarillo y perpetrados por Xu y su cómplice Wang Benhua en 1988 provocaron la suspensión del servicio eléctrico en la zona durante 100 horas.

El diario señala que los delincuentes cometieron el mismo delito durante las inundaciones de 1991, entorpeciendo el trabajo de los grupos de socorro.

Juzgan a tres reclutas por agredir a un cabo que intentó evitar unas novatadas

El fiscal militar pide un total de 27 meses de prisión

Barcelona (EFE).- El fiscal militar pidió ayer penas que suman 27 meses de prisión para tres antiguos soldados acusados de participar en un agresión a un cabo que ordenó se pusiera fin a unas novatadas a las que un grupo de veteranos sometían a mozos recién llegados al cuartel de Sant Climent de Sescebes (Gerona).

Los hechos ayer enjuiciados en el Tribunal Militar Territorial de Barcelona ocurrieron a principios de septiembre de 1991 cuando el cabo Francisco Javier Romero Martín fue agredido, según el fiscal, por gran número de soldados del quinto reemplazo de 1990, entre los que se encontraban los tres acusados.

Uno de los abogados defensores pidió la apertura de un nuevo proceso para identificar y procesar "a los soldados que realmente participaron en la agresión" al considerar que los tres procesados no son culpables.

Los tres acusados son Antonio Pérez Ramos, José María Yeste Castaño y Sergio Maya Ferrer, todos ellos de 22 años, que cuando ocurrieron los hechos estaban a punto de licenciarse.

Según el fiscal, que pidió nueve meses de prisión para cada uno, los procesados estaban haciendo novatadas a los mozos recién incorporados al cuartel cuando una de las bromas "alcanzó cierto grado de violencia", lo que motivó la intervención del entonces cabo de cuartel Francisco Javier Romero.

El fiscal afirmó en el juicio que, tras ordenar el cese de las novatadas, los tres procesados "se abalanzaron sobre el cabo" al que tiraron al suelo y le golpearon.

"CASI TODOS"

Los acusados negaron haber participado en la agresión y explicaron al tribunal que "casi toda la compañía" se abalanzó sobre el cabo.

José María Yeste Castaño, Sergio Maya Ferrer y Antonio Pérez Ramos, los tres acusados de agredir a un cabo en 1991.- (Foto EFE)

Francisco Javier Romero Martín dijo ayer que entre los jóvenes que le rodearon durante la agresión estaban los tres acusados, aunque afirmó que "se deberían juzgar también a otros diecisiete" soldados.

El cabo Romero Martín, que sufrió heridas en la cabeza y la cara, no comunicó los hechos a sus superiores según el fiscal "por la insistencia de los cabos primeros de la compañía para que no lo hiciera, ya que entonces quedarían ellos en evidencia".

Buena parte del juicio se convirtió en un debate sobre las novatadas. El fiscal lamentó que se continúen permitiendo este tipo de bromas mientras que los procesados y el agredido indicaron que las novatadas que se hacían "eran aceptadas por los novatos" y no entrañaban violencia.

M.C.D.2022

El cantante ofrecerá un concierto en Santiago

Julio Iglesias actuará en Galicia horas antes de la boda de su hija

Santiago de Compostela (EFE).- El cantante Julio Iglesias ofrecerá el próximo viernes en Santiago su único recital de este año en Europa, horas antes de que su hija Chabeli contraiga matrimonio civil con Ricardo Bofill en la localidad catalana de Sant Just Desvern.

El cantante de origen gallego, que ha sido nombrado "embajador" del Xacobeo 93 por la Xunta de Galicia, actuará a las 10 de la noche en el auditorio del Monte do Gozo, el mismo escenario que había estrenado esta primavera Bruce Springsteen.

Para el concierto se pondrán a la venta 30.000 entradas a un precio único de 1.000 pesetas. Fuentes de la organización indicaron que, pese a la lluvia caída en Galicia en las últimas horas, no hay previsto en principio un cambio de ubicación del concierto si continúa el mal tiempo, ya que el pronóstico indica lo contrario.

Julio Iglesias

POSIBLE PADRINO

Julio Iglesias, a quien la prensa del corazón apunta como padrino de la boda de su hija, llegará probablemente el viernes al mediodía a Santiago en su avión particular, aunque todavía faltan por confirmar los detalles de su visita a los organizadores.

El cantante, pues, dispondrá de pocas horas para desplazarse a San Just Desvern, donde el padre de su futuro yerno ha solicitado permiso para instalar una carpa en su taller de arquitectura, donde se celebrará la boda.

El Ayuntamiento de San Just Devern anunció que entre las 19,00 y las 20,00 horas del sábado cortará el tráfico en la zona en que está ubicado el taller de Bofill.

El único concierto de Julio Iglesias en Europa en 1993 se celebrará en el Auditorio debido a que la plaza del Obradoiro de Santiago, en que actuó el pasado año, se había quedado pequeña, señalaron fuentes de la organización.

Para el recital, se movilizarán 160 toneladas de material, y se consumirán 100.000 watios de potencia.

Una agencia de publicidad alquila pisos desde donde poder seguir la boda de Chabeli

Barcelona (EFE).- Una agencia de publicidad de Barcelona está ofreciendo la posibilidad de alquilar pisos deshabitados del edificio Walden-7 de San Just para poder seguir desde ellos la boda de Chabeli Iglesias y Ricardo Bofill hijo.

La primogénita de Julio Iglesias y el hijo del arquitecto Ricardo Bofill contraerán matrimonio civil el próximo sábado en una gran carpa que se instalará en el taller del padre del novio, situada junto al edificio Walden-7 diseñado por Bofill en la década de los 70.

Un hombre está llamando desde el lunes a las redacciones de los diferentes medios informativos de Barcelona en nombre de una agencia de publicidad conectada con una inmobiliaria ofreciendo a los periodistas la posibilidad de alquilar algunos pisos del edificio para hacer fotografías o montar una oficina.

Este representante aseguró que una conocida revista del corazón ya ha alquilado uno de los pisos por 100.000 pesetas por 24 horas.

La oferta consiste en disponer de un piso deshabitado "pero equipado con agua, gas y teléfono, que da al lado del taller Bofill "para poder montar la oficina o el centro de operaciones, o hacer fotografías o filmar si se puede ver algo cuando instalen la carpa", según dijo el interlocutor.

Los pisos ofrecidos en alquiler son un dúplex, situado en la octava planta del edificio, un decimosexto y un bajo.

Varias cadenas de televisión ya han contactado con algunos vecinos de este inmueble, en el que viven más de un millar de personas, para instalar sus cámaras en las ventanas.

La famosa pareja anunció que el dinero de la exclusiva de las fotografías de su boda lo donará íntegramente a una asociación benéfica sin ánimo de lucro.

Al Marqués de Robledo de Chavela

Caja Cantabria adquiere un palacio del siglo XVII en Santillana del Mar

Santander (EFE).- El presidente de Caja Cantabria, Francisco Revilla, y el Marqués de Robledo de Chavela, Juan Iturralde, firmaron ayer las escrituras por las que dicha entidad bancaria adquiere el Palacio de los Marqueses de Benemejís, situado en Santillana del Mar (Cantabria).

Ni Revilla ni el hasta ahora propietario del citado Palacio, Juan Iturralde, descendiente de los marqueses Benemejís, quisieron revelar el montante de esta operación, si bien destacaron que se trata de "un precio simbólico para el valor del objeto".

Revilla, quien señaló que por el momento no se ha decidido cuáles serán las actividades a las que se destinará el citado Palacio, también denominado Palacio de Peredo-Barreda, indicó que esta operación se enmarca dentro de la política de Caja Cantabria de conservar y proteger el patrimonio artístico de la región.

De este modo, la misma entidad adquirirá el próximo día 10 la Universidad Pontificia de Comillas de la que eran propietarios hasta ahora los jesuitas.

El Palacio de Benemejís, que fue adquirido ayer, fue construido a principios del siglo XVIII por Francisco Miguel de Peredo, indiano y caballero de la Orden de Calatrava desde 1694.

Desde finales del siglo XIX fue la residencia del marqués de Benemejís de Sistallo, Joaquín de Pedro, y su esposa la marquesa de Robledo de Chavela, María de Barreda y Fuentes.

Este lugar, en el que se han dado cita personas como los reyes Alfonso XIII y Victoria Eugenia, el Duque de Alba, Marcelino Menéndez y Pelayo, Pérez Galdós y el conde de Keyserling, sirvió como escenario a la película "Los intereses creados".

Revelan los últimos días en Madrid de Francis Bacon

Una biografía asegura que el pintor viajó a España para estar con su último amante, "un banquero español"

Londres (EFE).- Los últimos días de Francis Bacon en Madrid para visitar a un amigo íntimo español, son descritos en una biografía que salió a la venta ayer sobre el pintor más importante del Reino Unido de los últimos años.

El escritor Andrew Sinclair revela en su libro "Francis Bacon, his life and violent Times", que el pintor de 82 años muerto en Madrid el año pasado, había viajado a España para consolarse de su frágil salud con su último amante, a quien el autor describe como "un banquero español".

Bacon, que siempre reconoció su homosexualidad, había dejado en Londres a John Edwards, quien había sido su amigo íntimo por más de 20 años y a quien legó su fortuna, estimada en más de 20 millones de dólares.

ULTIMO DESEO

Sinclair dice en su libro que Bacon encontró su último amor en Madrid, la ciudad donde iba a morir de un ataque al corazón, y que su último deseo fue que la identidad de su amante español permaneciera en el anonimato.

El autor dice que ese deseo debe ser respetado y no revela el nombre del "banquero español".

El cadáver de Bacon fue incinerado en el cementerio de la Almudena de Madrid después de su muerte el 28 de abril de 1992 y la única corona fue la enviada por sus amigos del "pub" londinense "The Colony Room", donde iba a beber con Edwards.

Aunque su delicada salud lo había estado mortificado durante los últimos dos años de su vida, con constantes recaídas, Sinclair dice que Bacon logró en Madrid "esa pasión final y efímera, que había estado buscando en su desesperada búsqueda por la verdad y la sensación".

"Una semana antes de su muerte, Bacon comentó que se sentía cada vez más feliz y que quería morir mientras gozara", escribe el autor de la biografía.

Francis Bacon

M.C.D.2022

Carmen MAURA/ Actriz

"Interpretar es como jugar a las casitas"

Protagoniza la última película de Mario Camus, "Sombras en una batalla", que se estrena el viernes

Madrid (EFE).- La actriz Carmen Maura, protagonista del último filme de Mario Camus, "Sombras en una batalla", dijo ayer a EFE que "interpretar es como jugar a las casitas, sólo que el cine te da las frases hechas, y además te pone la casa y el novio".

"Interpretar es un regalo que adoro -continuó la actriz-. Requiere entrega y concentración, pero el cine es muy generoso contigo si tú eres generosa con él".

En "Sombras en una batalla", que el próximo viernes se estrena en toda España, Carmen Maura encarna a Ana, una veterinaria que vive en las tierras del suroeste de la provincia de Zamora y un día ve cómo el pasado, en forma de hombre, reaparece en su vida.

Maura declaró suscribir el subtítulo de la película: "El olvido es la única venganza y el único perdón" y admitió sentirse "plenamente satisfecha" con el resultado final del filme, después de "la etapa de susto que precede a todo rodaje y la de emoción y felicidad que acompaña los momentos de trabajo".

"Me gustó verme en un trabajo totalmente distinto al que estoy acostumbrada. Mario me ha hecho hablar de forma totalmente diferente, como corresponde a Ana, una mujer sobria, seca y contenida", comentó la actriz.

Carmen Maura

"Cuando hago dramas tengo tendencia a ponerme triste y eso no me gusta, me divierte más hacer cosas graciosas, pero últimamente he hechos muchos papeles de perfiles dramáticos y he visto que también tienen su gracia", señaló la protagonista de "Mujeres al borde de un ataque de nervios".

"Sombras en una batalla" ha dado la oportunidad a Carmen Maura de realizar un trabajo profundamente dramático, en el que se ha sentido "tan cómoda como en la comedia", dijo.

Carmen Maura reconoció que se mete en los papeles "justo lo que hay que meterse" y para eso tiene su propio sistema: "Estudiar al personaje muy a fondo y hacerlo real. Intento que sea creíble desde los primeros tres minutos, porque si no el público desconecta".

Este ha sido un año de mucho trabajo para Maura, que después de trabajar con Camus, ha rodado "Cómo ser infeliz y disfrutarlo", una comedia ligera dirigida por Enrique Urbizu.

"Camus y Urbizu son los directores más diferentes que me he encontrado en mi vida, dos mundos con dos lenguajes y cada uno pide una actriz diferente, por eso me ha encantado que los dos se hayan quedado satisfechos conmigo", apuntó la actriz.

La "Mostra" de Cine de Venecia, preocupada por el incesto

La 50 edición del Festival presentó cuatro películas sobre este asunto

Victoria PALANT

Venecia (Italia) (EFE).- Con "La prossima volta il fuoco" (La próxima vez el fuego), filme del italiano Fabio Carpi, en concurso en la selección oficial, el incesto se ha revelado como uno de los temas centrales de la 50 edición del Festival de Cine de Venecia.

Empezó el polaco Mariusz Grzegorzek con "Conversación con el hombre del armario", donde la situación se dejaba entrever, y donde la relación entre la madre que tiene al hijo encerrado para evitarle el dolor de vivir en el mundo, servía de metáfora para un planteamiento profundamente religioso.

Siguió "L'ombre du doute" (La sombra de la duda), de la francesa Aline Isserman: una niña de 11 años se atreve por fin a confesar a su maestra que el padre "la molesta" por la noche, cuando la madre no está.

POR LOS NIÑOS

Una película que, tomando hechos de la realidad, quería más bien lanzar un mensaje en favor de los niños sometidos sexualmente por los adultos.

En ninguna de las dos películas, presentadas a concurso en la selección oficial, la relación incestuosa aparecía en imágenes: se la presentía en el filme polaco, se aseguraba al espectador que había existido en el francés.

Con "Bad boy Bubby" (Mal chico Bubby), del australiano Rolf de Heer, la relación incestuosa no sólo está explicitada, sino que sobre ella se apoyan los primeros 20 minutos de la película, en la que es posible ver una relación sexual entre un hijo de 35 años y su madre, en tres largas escenas en las que la cámara no se priva de mostrar detalles.

Con el filme de Carpi, interpretado por Jean Rochefort, Marie-Christine Barrault y Jacqueline Lustig, apareció ayer la segunda relación incestuosa explicitada, esta vez entre un padre y su hija.

GUION

Carpi ("Quarteto Basileus", "Barbablu Barbablu") firma junto a Luigi Malerba el guión de este filme que en su corta duración (1 hora y 10 minutos) tiene su mayor mérito, y, al mismo tiempo, su mayor enemigo.

La historia narrada es la de un profesor de semántica que viaja con su mujer al norte de Italia para pasar unos días de vacaciones en la casa de la madre, donde encontrará también a su hija y su pequeña nieta.

A través de un complicado mecanismo que el guión no llega a explicar, el profesor logra alterar el tiempo y los papeles de las mujeres de su vida: consigue hacer morir a la madre, en su lugar coloca a la mujer, y, siguiendo el orden lógico, en el de la mujer pone a la hija.

Si en el filme polaco y en el francés el incesto provocaba un conflicto interior de los personajes, y, al mismo tiempo, la alteración de las relaciones con el mundo externo, en la película de Carpi el conflicto no existe: la mujer acepta el "pasaje" al papel de la madre, y también la sustitución por parte de la hija.

CRUCIGRAMA

HORIZONTALES.-1: Fruto del laurel. Río español. 2: Estado de Asia. Ciudad de la prov. de Tarragona. 3: Sarro de los dientes. (al rev.) Pequeña salida en una superficie lisa (fem.). 4: Señora de casa o familia. Consonante. Composición poética. 5: Que exhala de sí fragancia. 6: Ruin, despreciable. 7: Fruta. 8: Metal. Vocal. Alga marina. 9: Mancha en el cutis. (al rev.) Parte más blanda del pan. 10: Valore algo. Satélite de Saturno. 11: Variante de un nombre de mujer. (al rev.) Garganta.

VERTICALES.-1: Cuba. Marca de automóvil. 2: Género de plantas cingiberáceas originarias de la India, de semilla muy aromática y tiene aplicaciones medicinales. Detenido, encarcelado. 3: Ajustado a peso o medida. Perteneciente al lugar. 4: Nombre de mujer. Ornamento arquitectónico en forma de huevo en bajorrelieve, empleado para decorar molduras y capiteles. Amarra. 5: Expresión pronunciada en voz muy alta. 6: Terreno destinado para la trilla. Fenómeno atmosférico. Interjección. 7: Río español. Arbol. 8: Esterilla redonda. Relativo a las ovejas y los corderos. 9: Cabos o aparejos que mantienen firmes los picos de los cangrejos de los balances. (al rev.) Para borrar.

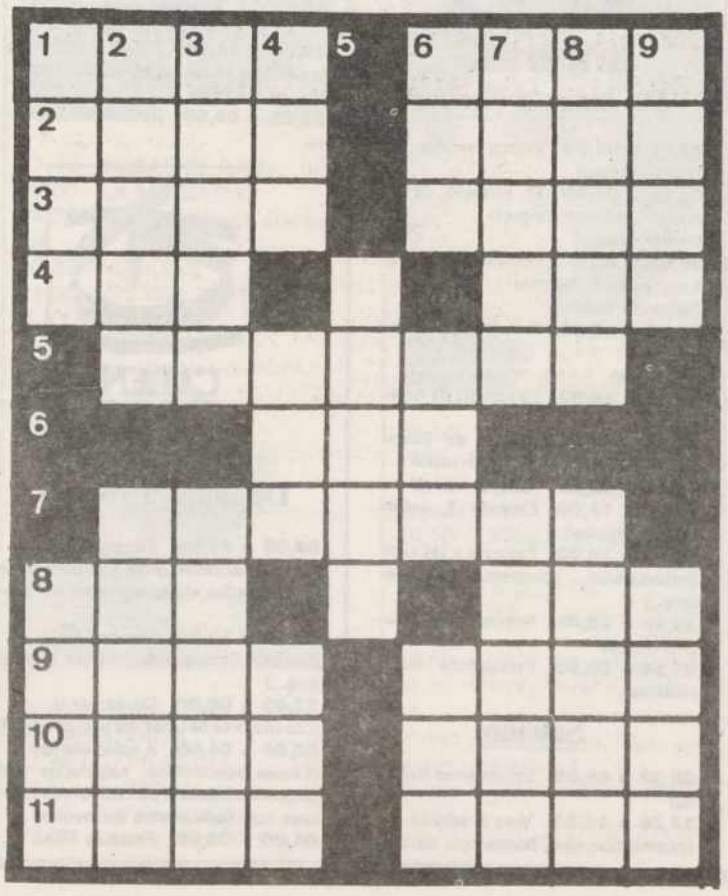

SOLUCIONES A LOS PASATIEMPOS DEL DIA ANTERIOR

AL CRUCIGRAMA

HORIZONTALES.-1: Chapuza. 2: Maraña. Pira. 3: Zarpazo. 4: R. Alia. 5: erP. As. 6: Calón. 7: Imagen. 8: Bonete. 9: osacA. 10: O.

VERTICALES.-1: Cm. 2: ¡Ha! 3: Ar. Recibo. 4: Paz. Ramoso. 5: Uña. Plana. 6: Zara. ógeC. 7: A. Planeta. 8: País. NE. 9: Iza. 10: Ro.

M.C.D.2022

El programa incorporará las listas "R", un sistema que garantiza a las personas el secreto sobre su paradero

"Quién sabe dónde" y Paco Lobatón vuelven a TVE

Canal Plus estrena la serie "Vigías espaciales", una producción que profundiza en los problemas del planeta

Concha BARRIGOS

Madrid (EFE).- Se fue de vacaciones este verano con el crédito de haber tenido nueve millones de seguidores. "Quién sabe dónde" y Paco Lobatón vuelven desde mañana a TVE para atender a las más de 2.000 demandas de personas que buscan a otras, aunque en esta edición velarán por la intimidad de quienes no desean ser encontrados.

Lobatón ha anunciado que en su vuelta, que tendrá su lugar habitual, si el fútbol no lo impide, como ocurre en esta ocasión, los miércoles por la noche, incorporarán las listas "R", un sistema que garantiza a las personas que así lo pidan el secreto sobre su paradero.

"Este programa no persigue a nadie, ni quiere coartar ni alterar la libertad y la intimidad de nadie. Sólo queremos ayudar a resolver la angustia de alguien que busca a alguien", asegura.

Con ese principio claro, Lobatón, que asume también la dirección del programa, estará 40 semanas en antena intentando trascender a la simple crónica de las desapariciones, "porque queremos indagar en el entorno humano con un enfoque realista".

"Detrás de las desapariciones -dice- hay una auténtica radiografía de la sociedad española. Por ejemplo, la posguerra provocó muchas separaciones que la gente intenta resolver. Es un mundo apasionante, lleno de situaciones muy positivas".

El hecho de que el espacio se emita a través del Canal Internacional de TVE les ha traído muchos de esos casos, nacidos, fundamentalmente, de los fenómenos migratorios de los años 60.

El periodista cree que la gran demanda de ayuda que han recibido, más de 2.000 peticiones, justifica perfectamente una o dos temporadas más del programa, "pero llegará un día en que los desaparecidos desaparezcan", ironiza.

"Quién sabe dónde" mantendrá los llamamientos abreviados pero ampliará a cinco o seis los casos a tratar en profundidad, algunos de ellos ya conocidos por la audiencia.

El programa está producido por TVE, aunque la empresa de Lobatón, "Redacción 7" colabora también. Se incorporan siete equipos de reporteros, que contribuirán a dar mayor agilidad al tratamiento de las historias.

Aunque el programa cesó de emitirse el pasado 14 de julio, "porque es tanta la implicación personal que necesitábamos un tiempo para recuperarnos", durante todo el verano han atendido las peticiones de ayuda.

Paco Lobatón.- (Foto EFE)

Para tratar de resolverlas, esta temporada el espacio contará con un amplio equipo de investigadores e incorporará un servicio de banco de datos y banco de imágenes, con tecnología de videodisco, a disposición de los telespectadores.

Además, en la búsqueda de niños desaparecidos, cuenta con la ayuda del servicio informático de progresión de edad, desarrollado con una fundación norteamericana, con la que colaborará de forma habitual.

El programa, que ha resuelto 192 casos en sus 52 emisiones, se estrenó en La 2 de TVE con Ernesto Sáenz de Buruaga al frente. La incorporación de Lobatón y el paso a la Primera se produjo varios meses después y significó un aumento rotundo de la audiencia: una media de siete millones de espectadores y "puntas" de nueve millones.

LA ECOLOGIA EN "VIGIAS ESPACIALES"

Canal+ estrenará mañana la serie científica "Vigías espaciales", cinco episodios producidos por la cadena inglesa Channel 4 que profundizan en algunos de los más graves problemas del planeta.

La nueva producción recoge, a través de imágenes de la Tierra obtenidas por satélite, distintos aspectos de la vida en el planeta, como los mapas de población, agrícolas, climáticos o de reservas hidráulicas.

El primer capítulo, "Una geografía global", refleja la importancia de las imágenes obtenidas a través de los satélites, que han proporcionado, entre otros, datos sustanciales sobre el estado de la capa de ozono.

PROGRAMACION DE LAS EMISORAS DE RADIO LOCALES

Radio 5

De lunes a viernes

08,45 a 08,55 Palencia a las 8,45
08,55 a 09,00 Boletín Informativo Regional
10,57 a 11,00 Boletín Informativo Local
12,05 a 13,30 Apúntate cinco en Palencia
13,30 a 14,00 Castilla y León a las 13,30
14,05 a 14,30 La 5 en juego
14,50 a 15,00 Cimbalillo
19,05 a 19,45 Vivir Palencia
19,45 a 20,00 Palencia a las ocho menos cuarto de la tarde
19,55 a 20,00 Boletín Informativo Regional

Sábado

14,05 a 14,30 La 5 en juego
14,50 a 15,00 Cimbalillo

Domingo

14,05 a 14,30 La 5 en juego
14,30 a 15,00 Castilla y León a las 14,50

antena3

De lunes a viernes

07,55 a 08,00 Primer avance informativo local
08,20 a 08,40 El primero de la mañana, edición Palencia (Primer tiempo)
09,05 a 9,15 El primero de la mañana, edición Palencia (Segundo tiempo)
12,05 a 13,30 Viva la gente de Palencia (magazine)
13,35 a 14,00 La tertulia de Antena 3
14,05 a 14,30 Antena de Palencia, informativo local y provincial
14,40 a 15,00 Antena deportiva
15,30 a 16,00 Crónica 3, informativo regional
19,05 a 20,00 Palencia a las siete (Informativos, consejos, curiosidades...)
23,40 a 23,45 Resumen informativo del día
23,55 a 00,00 Previsiones informativas

Sábado

08,30 a 09,00 Informativo Regional
12,30 a 14,00 Viva el sábado (información, cine, horóscopo, caza...)
14,05 a 14,15 Resumen de la semana, informativo
14,15 a 15,00 Al contrataque, agenda deportiva

Domingo

12,05 a 15,00 Tú, yo y la música (música, cultura, información, deportes, motor, cine...)
23,55 a 00,00 Resumen deportivo

CADENA DIAL

De lunes a viernes

08,00 a 21,00 Fórmula DIAL (Programación musical con canciones interpretadas exclusivamente en castellano)
21,00 a 22,00 Sonora DIAL (Sonidos latinos, salsa, rumba, merengue...)
22,00 a 00,00 Dentro de tí (Las mejores baladas del pop nacional)
00,00 a 04,00 A solas contigo (Temas románticos, salpicados con pequeñas frases y pensamientos célebres con dedicatorias del oyente)
04,00 a 08,00 Fórmula DIAL

Programación local
Mañanas: de 9 a 15 horas.
Tardes: de 16 a 20 horas.

Sábado

08,00 a 20,00 Fórmula DIAL
20,00 a 21,00 Tiene Sevilla (Programa dedicado a promocionar los nuevos valores de la música del sur).
21,00 a 22,00 Altozano (Tiempo para el Flamenco)
22,00 a 00,00 Fórmula DIAL

Programación local
Mañana: de 10 a 14 horas.

Domingo

09,00 a 20,00 Fórmula DIAL
20,00 a 21,00 Rumbeolas (Programa dedicado a la rumba)
21,00 a 22,00 Altozano (Tiempo para el flamenco)
22,00 a 23,00 Fórmula DIAL
23,00 a 00,00 Las estrellas (Monográfico dedicado a nuestras estrellas, con-entrevistas y sus canciones)

Programación local
Mañana: 10 a 13 horas.

SER

De lunes a viernes

07,50 a 08,00 Matinal SER (Redacción Palencia)
08,50 a 09,00 Hoy por hoy (Palencia)
12,30 a 14,00 Hoy por hoy (Palencia)
14,10 a 14,30 Hora 14 (Redacción Palencia)
15,10 a 16,00 El club de la tarde (Palencia)
–Deportes
–La voz del campo
–Nuestra tierra
18,03 a 19,00 El club de la tarde (Palencia)
19,20 a 19,30 Hora 25 (Redacción Palencia)
19,50 a 20,00 Hora 25 (Redacción Palencia)

Sábado

07,50 a 08,00 Matinal SER (Redacción Palencia)
08,50 a 09,00 Matinal SER (Redacción Palencia)
12,25 a 14,00 A vivir que son dos días (Palencia)
14,10 a 14,30 Hora 14 (Redacción Palencia)
15,10 a 16,00 Carrusel deportivo (Palencia)

Domingos

12,05 a 14,00 A vivir que son dos días (Palencia)
14,10 a 14,30 Hora 14 (Redacción Palencia)
15,35 a 16,00 Carrusel Deportivo (Palencia)
21,00 a 21,25 Carrusel Deportivo (Palencia)

M.C.D.2022

tve1

MIERCOLES, 8

18,00.- CURRO JIMENEZ
18,55.- NOTICIAS
19,00.- EVA Y ADAN, AGENCIA MATRIMONIAL
19,30.- LA HORA DE BILL COSBY
20,00.- "V"
20,55.- COLORIN COLORADO
21,00.- TELEDIARIO 2
21,27.- EL TIEMPO
21,30.- FUTBOL
España-Chile. Partido amistoso. Desde Alicante
23,20.- NOCHE DE WESTERN "Montana" Dir: William A. Graham. Intér: Gena Rewkands, Richard Crenna. Un matrimonio ya maduro con tres hijos mayores ve cómo peligra su rancho, al que han dedicado toda su vida, por la amenaza de una compañía minera que quiere comprar sus tierras.
01,00.- TELEDIARIO 3
01.15.- FUTBOL. MUNDIAL 94
Albania-Dinamarca. En diferido
02,55.- DIGA 33
03,20.- DESPEDIDA Y CIERRE

JUEVES, 9

07,30.- CARTA DE AJUSTE
07,59.- APERTURA Y PRESENTACION
08,00.- PINNIC
11,30.- SIN VERGÜENZA
12,30.- NOTICIAS
12,05.- MACGYVER
13,00.- PASO A PASO
13,30.- GUILLERMO TELL
13,55.- NOTICIAS
14,00.- INFORMATIVO TERRITORIAL
14,30.- NO TE RIAS QUE ES PEOR
15,00.- TELEDIARIO 1
15,30.- KASSANDRA
16,20.- PASA LA VIDA
17,10.- TURNO DE OFICIO

18,00.- CURRO JIMENEZ
18,55.- NOTICIAS

19,00.- EVA Y ADAN, AGENCIA MATRIMONIAL
19,30.- LA HORA DE BILL COSBY
20,00.- JAKE Y EL GORDO
20,55.- COLORIN COLORADO
21,00.- TELEDIARIO 2
21,27.- EL TIEMPO
21,30.- OBJETIVO INDISCRETO
22,10.- EL PRIMI-JUEGO
22,30.- ¿QUIEN SABE DONDE?
00,15.- TELEDIARIO 3
00,30.- CINE DE MEDIANOCHE "Number One". Dir.: Les Blair. Int.: Bob Geldof, Mel Smith. Harry Gordon es un buen jugador de billar que lleva una vida un tanto bohemia y marginal, sin compromisos ni ataduras.
02,15.- DIGA 33
02,45.- DESPEDIDA Y CIERRE

la 2 tve

MIERCOLES, 8

18,00.- SESION DE VERANO "El octavo hombre" Dir: Luciano Salcer.
19,30.- JUGUEMOS AL TRIVIAL
20,00.- EL INFORME DEL DIA
20,30.- LOS SUPLEMENTOS
21,00.- LINGO
21,30.- LARGOMETRAJE ESPECIAL "Permiso para matar hasta medianoche".
Dir: Mark Rydell.
Intérpretes: James Caan, Marsha Mason El contramaestre John Baags, de la marina de guerra americana, se ve obligado a permanecer en dique seco para someterse a una pequeña intervención quirúrgica.
23,30.- CERCA DE TI
00,25.- PLANETA ROCK
01,00.- EURONEWS
01,15.- CINE CLUB. CINE CHINO. "Campanas al atardecer" Dir: Wu Ziniu. Intérpretes: Rao Zeru, Sun Min. Tras la rendición japonesa, un contingente de 32 soldados nipones queda refugiado en una cueva de las montañas. Una patrulla de guerrilleros chinos descubre su escondite. VERSION ORIGINAL CON SUBTITULOS EN CASTELLANO
03,10.- DESPEDIDA Y CIERRE

JUEVES, 9

06,30.- CARTA DE AJUSTE
06,59.- APERTURA Y PRESENTACION
07,00.- EL INFORMATIVO DE LA MAÑANA
10,30.- UNIVERSIDAD DE VERANO
11,30.- EURONEWS
11,45.- POBRE DIABLA
12,45.- LA PRIMERA RESPUESTA
13,30.- EL INFORMATIVO DEL MEDIODIA
14,00.- EL VIEJO POLICIA
15,00.- CIFRAS Y LETRAS
15,30.- CICLISMO: VOLTA A CATALUÑA
Final de la primera etapa
16,30.- GRANDES DOCUMENTALES
Tahití y sus islas. El último paraíso
17,00.- ALATUL
17,30.- RUTA QUETZAL
18,00.- SESION DE VERANO "La zíngara y los monstruos". Dir.: Erle Kenton. Int.: Boris Karlof, John Carradine.
19,30.- JUGUEMOS AL TRIVIAL
20,00.- EL INFORME DEL DIA
20,15.- CICLISMO. VOLTA A CATALUÑA
Resumen
20,30.- LOS SUPLEMENTOS
La aventura de llegar a viejo
21,00.- LINGO
21,30.- EL SUPERAGENTE 86
22,30.- LA NOCHE DE... ROBERT MITCHUM
"Mr. North". Dir.: Dannny Huston. Int.: Anthony Edwards, Robert Mitchum.
23,25.- EL ORGULLO DEL TERCER MUNDO
00,05.- METROPOLIS
00,40.- PLANETA ROCK
01,15.- CINE CLUB. A TODO RITMO
"Todo vale". Dir.: Lewis Milestone. Int.: Bing Crosby, Ethel Merman.
La compañía musical Reno y sus viudas embarcan hacia Londres para actuar en un espectáculo.

Antena 3 Televisión

MIERCOLES, 8

17,30.- COSAS DE CASA
18,00.- LA MERIENDA
18,30.- TOROS (desde Ayamonte)
20,30.- NOTICIAS

21,00.- LOS VIGILANTES DE LA PLAYA
22,00.- CINE
23,30.- CINE
01,30.- NOTICIAS
02,00.- CINE DE MADRUGADA
03,30.- CIERRE DE EMISION

JUEVES, 9

06,30.- RODILLO DE PROGRAMACION
07,00.- LA RECLUTA BENJAMIN
07,30.- MI BELLA GENIO
08,00.- VACACIONES ANIMADAS
11,15.- CINE
13,00.- PIPI CALZASLARGAS
13,30.- SALVADOS POR LA CAMPANA
14,00.- EL PRINCIPE DE BEL AIR
15,00.- NOTICIAS
15,30.- TELECINE

17,30.- COSAS DE CASA
18,00.- LA MERIENDA
18,30.- TOROS (desde Santoña)
20,30.- NOTICIAS
21,00.- LOS VIGILANTES DE LA PLAYA

22,00.- LO MEJOR DE FARMACIA DE GUARDIA
22,30.- EL PELICULON
00,30.- NOTICIAS
01,00.- SUPER BOXEO
02,00.- CINE DE MADRUGADA
03,30.- CIERRE

TELE 5

MIERCOLES, 8

18,00.- TOROS DESDE SANTOÑA
20,10.- LA RULETA DE LA FORTUNA
20,45.- TELECUPON
21,05.- CINE CINCO ESTRELLAS: "Cocoon II: el regreso"
23,15.- CINE: "Loca academia de esquí"
00,55.- OTRA DIMENSION
01,55.- ENTRE HOY Y MAÑANA
02,25.- CAMINO DEL INFIERNO
03,15.- TAXI
03,45.- CIERRE DE PROGRAMACION

JUEVES, 9

06,30.- AVANCE DE PROGRAMACION
06,35.- ENTRE HOY Y MAÑANA
07,00.- DESAYUNA CON ALEGRIA
09,55.- LA BOLA DE DAN
10,30.- SUPER MARIO BROS
10,45.- CINE VACACIONES: "En busca del ídolo perdido"
12,40.- VEN A CANTAR
13,15.- UNA DE CINE: "Ropa nueva"
15,00.- ENTRE HOY Y MAÑANA
15,30.- PRIMER AMOR
16,20.- CINE ESPAÑOL: "Yo soy Fulana de Tal"

18,10.- APARTAMENTO PARA TRES
18,40.- CINE: "Aterriza como puedas"
20,10.- LA RULETA DE LA FORTUNA
20,45.- TELECUPON
21,05.- CINE: "Señalado por la muerte"
23,00.- CINE: "Kickboxer II"
00,45.- ENTRE HOY Y MAÑANA
01,15.- PRESSING FUTBOL Juventus - Sampdoria
03,00.- NUEVA MISION IMPOSIBLE
03,30.- CIERRE DE PROGRAMACION

CANAL+

MIERCOLES, 8

17,50.- CINE: "El cielo próximamente"
19,35.- DIBUJOS ANIMADOS: "Doug"
20,00.- AVANCE. REDACCION
20,05.- LOS 40 PRINCIPALES
20,30.- TELECOMEDIA: "Alf"
21,00.- TELECOMEDIA: "Padres forzosos"
21,28.- INFORMACION METEOROLOGICA
21,30.- REDACCION. NOTICIAS
21,54.- INFORMACION DEPORTIVA

22,00.- ESTRENO CANAL+: "Remando al viento"
22,32.- FUTBOL: Liga Italiana
01,17.- CINE: "Ley criminal"
03,05.- ESPECIAL: Chavela Vargas
03,58.- CINE: "Dangerous Passion"
05,28.- CIERRE

JUEVES, 9

08,00.- ABC WORLD NEWS
08,30.- DIBUJOS ANIMADOS: "Tres fantasmitas"
09,00.- VIDEOMINUTO
09,52.- REDACCION. NOTICIAS
10,00.- CINE: "La solitaria pasión de Judith Hearne"
11,54.- CINE: "El placer de matar"
13,35.- LOS 40 PRINCIPALES
14,00.- REDACCION. NOTICIAS
14,05.- DIBUJOS ANIMADOS: "Los chicos de Beverly Hills"
14,30.- TELESERIE: "Aquí mando yo"
15,00.- CINE: "Texasville"
17,02.- DOCUMENTAL: "Vigías espaciales. Una geografía global"
17,28.- CINE: "Confía en mí"
19,10.- DOCUMENTAL: "El día del búho"
20,00.- AVANCE. REDACCION
20,05.- LOS 40 PRINCIPALES
20,30.- TELECOMEDIA: "Alf"
21,00.- TELECOMEDIA: "Padres forzosos"
21,28.- INFORMACION METEOROLOGICA
21,30.- REDACCION. NOTICIAS
21,54.- INFORMACION DEPORTIVA
22,00.- ESTRENO CANAL+: "Critters 3"
23,22.- CINE: "El pequeño Tate"

00,58.- CINE: "Ovejas negras"
02,25.- CIERRE

M.C.D.2022

Bonoloto del martes

Sin acertantes de la máxima categorí: "Bote" de 20 millones

Madrid (EFE).- En el escrutinio del sorteo del bonoloto celebrado anoche en Madrid no ha aparecido ningún acertante de la máxima categoría, por lo que se genera un "bote" de 19.762.376 pesetas que se pondrá en juego esta noche, informa el Organismo Nacional de Loterías y Apuestas del Estado.

De segunda categoría hay dos apostantes, que cobrarán 7.600.914 pesetas; de tercera 88, que percibirán 69.099 pesetas; de cuarta 4.360, que cobrarán 2.208 pesetas, y los 66.256 de quinta categoría, tres aciertos, están premiados con 400 pesetas.

En Gerona

Un dominico crea la primera Asociación Cristiana de Divorciados

Gerona (EFE).- El padre prior de los dominicos de Gerona, Jordá Gallego, ha fundado la primera Asociación Cristiana de Separados y Divorciados (ACRISDI) para acoger y ayudar a las personas que se han apartado de la doctrina católica al disolver sus matrimonios.

Según informa la hoja dominical de la diócesis gerundense, esta asociación, pionera en España, cuenta con el beneplácito de la jerarquía eclesiástica española.

La asociación se regirá "por las orientaciones del Papa Juan Pablo II", que el pasado año animó a los pastores de la Iglesia a acoger a las personas que viven "en situaciones irregulares desde el punto de vista religioso y, en primer lugar, a los divorciados que se han vuelto a casar".

Juan Alberto Belloch (izquierda) se entrevistó hoy con el lehendakari Ardanza

Belloch pide a los presos de ETA que «se atrevan a ser libres»

El ministro de Justicia se entrevistó hoy en Vitoria con altos cargos del Gobierno Vasco

Vitoria (EFE).- El ministro de Justicia, Juan Alberto Belloch, pidió hoy en Vitoria a los presos de ETA que se "atrevan a ser libres" y expresen sus opiniones públicamente.

Belloch, que lucía un lazo azul en solidaridad con el ingeniero secuestrado Julio Iglesias, realizó estas declaraciones tras haber mantenido una reunión con el consejero de Justicia del Gobierno Vasco, José Ramón Recalde, y minutos antes de entrevistarse con el lehendakari, José Antonio Ardanza.

El ministro explicó que el Poder Judicial, por medio de las sentencias, "limita a determinados presos de la libertad de movimientos", pero son "ETA y su círculo los que imponen un pena adicional que, en muchas ocasiones, supone la prohibición de pensar o la privación de la libertad de expresión".

"Es el momento en el que los presos, buena parte de ellos, comprendan que igual que la sociedad vasca en su conjunto se ha atrevido a hablar y a expresar sus opiniones -subrayó- deben empezar a atreverse a ser libres en la expresión y decir en público aquello que solamente dicen en privado".

CLIMA DE LIBERTAD

Belloch recordó que ha vivido en Euskadi desde 1981, dijo que en aquellos años "los ciudadanos sólo decían determinadas cosas en su casa" y recalcó que "cuando hemos reemprendido este clima general de libertad, a los presos les corresponde tratar de recuperar esa libertad que los ciudadanos hemos gozado ya".

En este contexto, el ministro de Justicia se refirió a la política de reinserción de presos de ETA y reiteró que se trata de una materia en la que son los propios condenados los que "tienen que participar activamente" y que "no puede hablarse de verdadera resocialización si no se atreven a asumir su responsabilidad".

Explicó que había tratado con el consejero el traspaso de la competencia en materia penitenciaria a la Comunidad Autónoma, sobre la que aseguró está conectada con "problemas más generales", aunque expresó su deseo de que se puedan resolver a lo largo de la presente legislatura.

Belloch reconoció que para proceder a este traspaso no existe ningún problema jurídico, pero sí técnicos, presupuestarios y de "política criminal graves".

"Estoy pensando en la política de dispersión que supone una política de Estado y que supone un condicionante real de naturaleza política", sentenció.

El ministro también manifestó que se han producido avances en la negociación sobre el traspaso a la Comunidad Autónoma de los medios personales al servicio de la Administración de Justicia y anunció que ésta será posible después de proceder a una reforma general de la Ley Orgánica del Poder Judicial que, actualmente la imposibilita.

Se incendió su vehículo

Tres muertos en un accidente de tráfico en la autopista A-7

Sant Juliá de Ramis (Gerona) (EFE).- Tres personas fallecieron esta mañana carbonizadas al incendiarse el vehículo en el que viajaban tras colisionar con un camión en la autopista A-7, a la altura de la población gerundense de Sant Juliá de Ramis, informaron fuentes de la Dirección General de Tráfico.

La Guardia Civil y los bomberos de la Generalitat, que han trabajado hasta las diez de la mañana en el siniestro, descubrieron en un primer momento dos cadáveres y, tras sofocar el incendio del vehículo, hallaron la tercera víctima mortal. Al parecer, los tres fallecidos viajaban en el mismo turismo.

El estado en que quedaron las víctimas a raíz del incendio dificultará su identificación, según las mismas fuentes.

El accidente se produjo hacia las seis de la mañana cuando un camión, de matrícula italiana, que transportaba electrodomésticos, colisionó por causas aún desconocidas con un vehículo en el kilómetro 52 de la autopista A-7, en dirección a Barcelona.

Como consecuencia del accidente, la Guardia Civil de Tráfico cortó la circulación de dos de los tres carriles de la autopista A-7 en dirección a Barcelona y la desvió por la N-II.

Tráfico también informó de restricciones de circulación en esta misma autopista entre Hostalric y Sant Celoni debido a una colisión entre dos camiones que iban en dirección a Barcelona.

Caja España invertirá 600 millones de pesetas en remodelar el Palacio Botines

El edificio leonés, propiedad de la entidad, fue declarado monumento nacional en 1962

León (EFE).- Caja España invertirá 600 millones de pesetas en la remodelación del Palacio Botines en León, construido por el arquitecto catalán Antonio Gaudí, señalaron hoy a EFE fuentes de la entidad crediticia.

El arquitecto leonés Mariano Sáenz de Miera será el encargado de ejecutar este proyecto, en el que también participó el arquitecto Félix Compadre.

El principal objetivo de este proyecto será reconstruir seis pequeños pilares de fundición con capitel de piedra, ubicados en la planta baja y que fueron destruidos en la remodelación de 1953, así como la reconstrucción de los dos núcleos de escalera, señaló Sáenz de Miera.

DE FINALES DEL XIX

Este edificio, propiedad de Caja España, y construído a finales del siglo pasado, cambió en varias ocasiones de propietario, antes de pasar a formar parte del patrimonio de la entidad bancaria.

El edificio Botines fue en primer término un centro de comercio textil, labor que compartió con viviendas de alquiler, y en 1931 la entonces Caja de Ahorros y Monte de Piedad de León se hizo con la titularidad del Palacio; en 1962 fue declarado Monumento Nacional.

Esta será la tercera remodelación de este edificio de cuatro plantas, que se comenzó a construir en 1891, y Caja España dedicará el semisótano a la atención del cliente.

La planta baja, donde se centran los trabajos de remodelación, se destinará a exposiciones y conciertos de cámara, confirmaron fuentes de la entidad crediticia.

DESPACHOS

Las cuatro plantas restantes, que componen este edificio modernista, serán habilitadas para despachos y otras dependencias funcionales de Caja España.

Las obras comenzarán en diciembre y respetarán la fachada en su estado actual aunque la carpintería será objeto de limpieza y acondicionamiento.

M.C.D.2022